

แผนพัฒนาการเกษตรระดับอำเภอ
อำเภอเมืองเพชรบุรี
ปี ๒๕๖๖ - ๒๕๗๐

สำนักงานเกษตรอำเภอเมืองเพชรบุรี
จังหวัดเพชรบุรี

หลักฐานประกอบการพิจารณาประกอบการประเมินผลการปฏิบัติราชการ
ของเกษตรจังหวัด ตัวชี้วัดที่ ๑.๑.๒ ร้อยละของความสำเร็จในการจัดทำ
แผนพัฒนาการเกษตร ระดับอำเภอ ปี ๒๕๖๖ - ๒๕๗๐
ตามแนวทาง การจัดทำแผนพัฒนาการเกษตร ระดับอำเภอ/ตำบล ปี ๒๕๖๒

คำนำ

การจัดทำแผนพัฒนาการเกษตรระดับอำเภอ อำเภอเมืองเพชรบุรี จังหวัดเพชรบุรีนี้ จัดทำขึ้นประจำปี ๒๕๖๖ - ๒๕๗๐ ของกรมส่งเสริมการเกษตร โดยใช้วิธีการวิเคราะห์จุดอ่อน - จุดแข็ง - โอกาส-ภาวะคุกคาม (SWOT ANALYSIS) ของตำบล มุ่งเน้นถึงสภาพปัญหาที่เกิดขึ้นในปัจจุบัน และให้มีความสอดคล้องกับความต้องการของชุมชนให้มากที่สุด ซึ่งข้อมูลที่ได้มาจากการจัดกระบวนการเรียนรู้ในชุมชนโดยผ่านผู้นำชุมชน คณะกรรมการหมู่บ้าน สมาชิกองค์การบริหารส่วนตำบล อาสาสมัครเกษตร และผู้แทนเกษตรกรระดับหมู่บ้าน ตลอดจนหน่วยงานราชการต่างๆ ในพื้นที่อำเภอเมืองเพชรบุรี

การศึกษาวิเคราะห์ข้อมูล ตามโครงการพัฒนาชุมชนฉบับนี้ ผู้จัดทำขอขอบพระคุณผู้นำชุมชน ผู้นำองค์กรท้องถิ่นและผู้เข้าร่วมการประชุมทุกท่าน ที่ให้ข้อมูลและร่วมมือเป็นอย่างดี และหวังเป็นอย่างยิ่งว่าแผนพัฒนาการเกษตรฉบับนี้จะสามารถทำให้ชีวิตความเป็นอยู่ของเกษตรกรในอำเภอเมืองเพชรบุรีดีขึ้นและยั่งยืนสืบไป

สำนักงานเกษตรอำเภอเมืองเพชรบุรี

กรกฎาคม ๒๕๖๕

สารบัญ

	หน้า
คำนำ	
สารบัญ	
สารบัญตาราง	
สารบัญรูป	
บทที่ ๑ ข้อมูลสภาพทั่วไป	๑
๑ ที่ตั้ง อาณาเขต ขอบเขตการปกครอง	
๑.๑ ที่ตั้ง ขนาดพื้นที่	๑
๑.๒ อาณาเขตติดต่อ	๑
๑.๓ การแบ่งเขตการปกครอง	๑
๒ ลักษณะภูมิประเทศ (Topographic)	
๒.๑ สภาพพื้นที่ภูเขา ป่าไม้ ที่ราบสูง ที่ราบลุ่ม	๙
๒.๒ ลักษณะทิศทาง ความลาดชัน	๑๐
๒.๓ ลักษณะดิน กลุ่มชุดดิน	๑๐
๓ สภาพภูมิอากาศ	
๓.๑ ลักษณะภูมิอากาศ	๑๒
๓.๒ ฤดูกาล	๑๒
๓.๓ สถิติปริมาณน้ำฝน	๑๒
๓.๔ อุณหภูมิและความชื้นสัมพัทธ์	๑๓
๔ เส้นทางคมนาคม	
๔.๑ ถนนหลวงสายหลัก/สายรอง	๑๓
๔.๒ ถนนหลวงเชื่อมต่อระหว่างจังหวัด	๑๔
๕ แหล่งน้ำและระบบชลประทาน	
๕.๑ แหล่งน้ำธรรมชาติ แม่น้ำ ลำคลอง หนอง บึง	๑๔
๕.๒ อ่างเก็บน้ำ เขื่อน ฝายทดน้ำ	๑๔
๕.๓ พื้นที่ชลประทาน	๑๔
๖ สภาพเศรษฐกิจและสังคม	
๖.๑ โครงสร้างทางเศรษฐกิจที่สำคัญ	๑๖
๖.๒ ผลิตภัณฑ์มวลรวมของจังหวัด	๑๖
๖.๓ จำนวนครัวเรือน	๑๘
๖.๔ การศึกษา	๑๙
๖.๕ สาธารณสุข	๑๙
๖.๖ ประเพณีและวัฒนธรรม	๑๙
๗ การใช้ประโยชน์ที่ดิน (Land Used)	๒๐
๘ ข้อมูลด้านการเกษตรที่สำคัญ/พืชเศรษฐกิจที่สำคัญ	๒๒
๙ ออค์กร/สถาบันต่างๆ	๒๓

สารบัญ (ต่อ)

	หน้า
บทที่ ๒ การวิเคราะห์สถานการณ์การเกษตรอำเภอเมืองเพชรบุรี	
๑. ข้อมูลประกอบการวิเคราะห์พื้นที่ของตำบล	
๑.๑ ข้อมูลประกอบการวิเคราะห์พื้นที่ของตำบล	๒๗
๑.๒ ประเด็นปัญหา สภาพของปัญหาแนวทางการแก้ไข	๕๘
๒. การจัดทำ TOWS Matrix	๖๑
บทที่ ๓ ทิศทาง/แนวทางการพัฒนาการเกษตรระดับอำเภอเมืองเพชรบุรี	
๑. แนวทางการพัฒนา	
๑.๑ พัฒนาการผลิตรายสินค้า (พืช/ปศุสัตว์/ประมง)	๖๓
๑.๒ พัฒนาเกษตรกร/กลุ่ม/องค์กร	๖๓
๑.๓ พัฒนาพื้นที่และทรัพยากรการเกษตร	๖๔
๒. สรุปโครงการและงบประมาณตามแผนพัฒนาการเกษตร	๖๕
ภาคผนวก	๖๘

สารบัญตาราง

	หน้า
ตารางที่ ๑ แสดงการแบ่งเขตการปกครองอำเภอเมืองเพชรบุรี	๒
ตารางที่ ๒ ตารางสรุปเขตการปกครอง	๘
ตารางที่ ๓ แสดงพื้นที่ป่าไม้อำเภอเมืองเพชรบุรี	๙
ตารางที่ ๔ แสดงพื้นที่กลุ่มชุดดินอำเภอเมืองเพชรบุรี จังหวัดเพชรบุรี	๑๑
ตารางที่ ๕ ตารางปริมาณน้ำฝน ปี ๒๕๖๔	๑๒
ตารางที่ ๖ อุณหภูมิค่ามาตรฐาน ๓๐ ปี (๑๙๘๑ - ๒๐๑๐) อำเภอเมืองเพชรบุรี	๑๓
ตารางที่ ๗ ข้อมูลเศรษฐกิจอำเภอเมืองเพชรบุรี ปี ๒๕๖๔	๑๖
ตารางที่ ๘ แสดงผลิตภัณฑ์มวลรวมของจังหวัดเพชรบุรีตั้งแต่ ปี พ.ศ.๒๕๕๗ ถึง พ.ศ.๒๕๖๒	๑๗
ตารางที่ ๙ แสดงครัวเรือนและจำนวนประชากรของอำเภอเมืองเพชรบุรี	๑๘
ตารางที่ ๑๐ แสดงการใช้ประโยชน์ที่ดินอำเภอเมืองเพชรบุรี	๒๑
ตารางที่ ๑๑ แสดงข้อมูลการปลูกพืชเศรษฐกิจที่สำคัญของอำเภอเมืองเพชรบุรี	๒๒
ตารางที่ ๑๒ รายชื่อวิสาหกิจชุมชนอำเภอเมืองเพชรบุรี	๒๓
ตารางที่ ๑๓ แสดงหัวหน้าครัวเรือนจำแนกตามอายุ อำเภอเพชรบุรี	๒๗
ตารางที่ ๑๔ แสดงลักษณะการประกอบอาชีพเกษตรกร อำเภอเมืองเพชรบุรี	๒๘
ตารางที่ ๑๕ แสดงลักษณะการถือครองที่ดินของเกษตรกร อำเภอเมืองเพชรบุรี	๒๘
ตารางที่ ๑๖ แสดงลักษณะประเภทเอกสารสิทธิ์ อำเภอเมืองเพชรบุรี	๒๙
ตารางที่ ๑๗ แสดงจำนวนและสมาชิกสถาบันเกษตรกรอำเภอเมืองเพชรบุรี	๓๐
ตารางที่ ๑๘ แสดงจำนวนแหล่ง/ศูนย์เรียนรู้และบริการด้านการเกษตรอำเภอเมืองเพชรบุรี	๓๑
ตารางที่ ๑๙ แสดงข้อมูลอาสาสมัครเกษตรอำเภอเมืองเพชรบุรี	๓๒
ตารางที่ ๒๐ แสดงข้อมูลปราชญ์ชาวบ้านอำเภอเมืองเพชรบุรี	๓๓
ตารางที่ ๒๑ ศูนย์เครือข่ายของศูนย์เรียนรู้การเพิ่มประสิทธิภาพการผลิตสินค้าเกษตร อำเภอเมืองเพชรบุรี	๓๔
ตารางที่ ๒๒ แสดงปฏิทินการทำงานแปลงใหญ่ตำบลหนองพลับ	๓๗
ตารางที่ ๒๓ แสดงข้อมูลกลุ่มแปลงใหญ่ อำเภอเมืองเพชรบุรี	๓๘
ตารางที่ ๒๔ แสดงทรัพยากรดินอำเภอเมืองเพชรบุรี	๓๙
ตารางที่ ๒๕ แสดงเขตความเหมาะสม (พื้นที่ศักยภาพ) สำหรับปลูกข้าว อำเภอเมืองเพชรบุรี	๔๔
ตารางที่ ๒๖ แสดงพื้นที่ปลูกข้าว อำเภอเมืองเพชรบุรี	๔๕
ตารางที่ ๒๗ แสดงพื้นที่ปลูกข้าว ตามระดับชั้นความเหมาะสม อำเภอเมืองเพชรบุรี	๔๖
ตารางที่ ๒๘ แสดงปริมาณการปลูกข้าว อำเภอเมืองเพชรบุรี	๔๘
ตารางที่ ๒๙ แสดงต้นทุนการผลิตข้าว ปี ๒๕๖๔ อำเภอเมืองเพชรบุรี	๕๐
ตารางที่ ๓๐ แสดงรายชื่อโรงสี อำเภอเมืองเพชรบุรี	๕๑
ตารางที่ ๓๑ แสดง Smart Farmer ต้นแบบ/ Smart Farmer อำเภอเมืองเพชรบุรี	๕๒
ตารางที่ ๓๒ แสดงพื้นที่ปลูกชมพู่เพชรสายรุ้ง อำเภอเมืองเพชรบุรี	๕๓
ตารางที่ ๓๓ แสดงปริมาณการปลูกชมพู่เพชรสายรุ้ง อำเภอเมืองเพชรบุรี	๕๓
ตารางที่ ๓๔ แสดงต้นทุนการผลิตชมพู่เพชรสายรุ้ง ปี ๒๕๖๔ อำเภอเมืองเพชรบุรี	๕๔
ตารางที่ ๓๕ แสดงพื้นที่ปลูกแตงโม อำเภอเมืองเพชรบุรี	๕๕
ตารางที่ ๓๖ แสดงปริมาณการปลูกแตงโม อำเภอเมืองเพชรบุรี	๕๕

สารบัญตาราง (ต่อ)

	หน้า
ตารางที่ ๓๗ แสดงต้นทุนการผลิตแตงโมต่อไร่ ปี ๒๕๖๔ อำเภอเมืองเพชรบุรี	๕๗
ตารางที่ ๓๘ แสดงประเด็นปัญหา สภาพของปัญหาแนวทางการแก้ไข	๕๘
ตารางที่ ๓๙ แสดงการวิเคราะห์ตาราง TOWS Matrix	๖๑
ตารางที่ ๔๐ สรุปโครงการและงบประมาณตามแผนพัฒนาการเกษตรระดับอำเภอ/ตำบล	๖๕

สารบัญภาพ

	หน้า
ภาพที่ ๑ ภาพแสดงอาณาเขตติดต่ออำเภอเมืองเพชรบุรี	๑
ภาพที่ ๒ ภาพแสดงพื้นที่ป่าไม้อำเภอเมืองเพชรบุรี	๙
ภาพที่ ๓ แผนที่ความลาดชัน อำเภอเมืองเพชรบุรี	๑๐
ภาพที่ ๔ แผนที่กลุ่มชุดดิน อำเภอเมืองเพชรบุรี	๑๐
ภาพที่ ๕ แผนที่เส้นทางคมนาคม อำเภอเมืองเพชรบุรี	๑๓
ภาพที่ ๖ แผนที่ถนนหลวงเชื่อมภูมิภาค อำเภอเมืองเพชรบุรี	๑๔
ภาพที่ ๗ แผนที่พื้นที่ชลประทาน อำเภอเมืองเพชรบุรี	๑๔
ภาพที่ ๘ แผนที่โครงการชลประทาน อำเภอเมืองเพชรบุรี	๑๕
ภาพที่ ๙ แผนที่ส่งน้ำชลประทาน อำเภอเมืองเพชรบุรี	๑๕
ภาพที่ ๑๐ แสดงจำนวนประชากร ครุว์เรือนและครุว์เรือนเกษตรกรของอำเภอเมืองเพชรบุรี	๑๙
ภาพที่ ๑๑ งานพระนครคีรี อำเภอเมืองเพชรบุรี จังหวัดเพชรบุรี	๒๐
ภาพที่ ๑๒ ประเพณีวัวลานหรือวัวระดอ	๒๐
ภาพที่ ๑๓ การใช้ประโยชน์ที่ดินภาคการเกษตร	๒๐
ภาพที่ ๑๔ กราฟแสดงประเภทการใช้ประโยชน์ที่ดินภาคการเกษตร	๒๑
ภาพที่ ๑๕ แสดงข้อมูลการปลูกพืชเศรษฐกิจสำคัญ อำเภอเมืองเพชรบุรี	๒๒
ภาพที่ ๑๖ แสดงหัวหน้าครุว์เรือนเกษตรกรจำแนกตามอายุ อำเภอเมืองเพชรบุรี	๒๗
ภาพที่ ๑๗ แสดงลักษณะการประกอบอาชีพอำเภอเมืองเพชรบุรี	๒๘
ภาพที่ ๑๘ แสดงลักษณะการถือครองที่ดินอำเภอเมืองเพชรบุรี	๒๙
ภาพที่ ๑๙ แสดงประเภทเอกสารสิทธิ์ อำเภอเมืองเพชรบุรี	๒๙
ภาพที่ ๒๐ แสดงที่ตั้งศูนย์เรียนรู้การเพิ่มประสิทธิภาพการผลิตสินค้าเกษตร และ เครือข่ายอำเภอเมืองเพชรบุรี	๓๖
ภาพที่ ๒๑ แสดงพื้นที่ทรัพยากรดินอำเภอเมืองเพชรบุรี	๓๙
ภาพที่ ๒๒ แสดงพื้นที่แสดงทรัพยากรดินอำเภอเมืองเพชรบุรี	๔๐
ภาพที่ ๒๓ แสดงแหล่งน้ำใต้ดินอำเภอเมืองเพชรบุรี	๔๑
ภาพที่ ๒๔ แสดงแหล่งน้ำใต้ดินอำเภอเมืองเพชรบุรี	๔๑
ภาพที่ ๒๕ แสดงแหล่งน้ำผิวดินอำเภอเมืองเพชรบุรี	๔๒
ภาพที่ ๒๖ แสดงแหล่งน้ำผิวดินอำเภอเมืองเพชรบุรี	๔๒
ภาพที่ ๒๗ แสดงเขตความเหมาะสม (พื้นที่ศักยภาพ)สำหรับปลูกข้าวอำเภอเมืองเพชรบุรี	๔๔
ภาพที่ ๒๘ แสดงร้อยละแต่ละระดับชั้นความเหมาะสมสำหรับข้าว อำเภอเมืองเพชรบุรี	๔๔
ภาพที่ ๒๙ แสดงพื้นที่ปลูกข้าว (พื้นที่ปลูกจริง) อำเภอเมืองเพชรบุรี	๔๖
ภาพที่ ๓๐ แผนที่แสดงพื้นที่ปลูกข้าว ตามระดับชั้นความเหมาะสม อำเภอเมืองเพชรบุรี	๔๗
ภาพที่ ๓๑ แสดงร้อยละพื้นที่ปลูกข้าว ตามระดับชั้นความเหมาะสม อำเภอเมืองเพชรบุรี	๔๗
ภาพที่ ๓๒ แสดงปริมาณการปลูกข้าวนาปี อำเภอเมืองเพชรบุรี	๔๙
ภาพที่ ๓๓ แสดงปฏิทินการเพาะปลูกข้าวในอำเภอเมืองเพชรบุรี	๕๐
ภาพที่ ๓๔ แสดงวิถีการตลาดข้าวเปลือก อำเภอเมืองเพชรบุรี	๕๑
ภาพที่ ๓๕ แสดงปฏิทินการเพาะปลูกขมพู่เพชรสายรุ้งในอำเภอเมืองเพชรบุรี	๕๔

สารบัญภาพ (ต่อ)

ภาพที่ ๓๖ แสดงวิธีการตลาดชมพู อำเภอมืองเพชรบุรี	หน้า ๕๔
ภาพที่ ๓๗ แสดงปฏิทินการเพาะปลูกแตงโมในอำเภอมืองเพชรบุรี	๕๖
ภาพที่ ๓๘ แสดงวิธีการตลาดแตงโม อำเภอมืองเพชรบุรี	๕๗

บทที่ ๑ ข้อมูลสภาพทั่วไป

๑. ที่ตั้ง อาณาเขต ขอบเขตการปกครอง

๑.๑ ที่ตั้ง ขนาดพื้นที่

อำเภอเมืองเพชรบุรี ตั้งอยู่ตอนกลางของจังหวัดเพชรบุรี มีแม่น้ำเพชรบุรีไหลผ่าน มีเส้นทางคมนาคมสายหลัก คือ ถนนเพชรเกษม (ทางหลวงแผ่นดินหมายเลข ๔) ห่างจากกรุงเทพฯ ประมาณ ๑๓๕ กิโลเมตร (ธนบุรี-ปากท่อ) มีพื้นที่ ๒๘๓.๙๐๑ ตารางกิโลเมตรหรือ ๑๗๗,๔๓๘.๑๒๕ ไร่

๑.๒ อาณาเขต อำเภอเมืองเพชรบุรีมีอาณาเขตติดต่อกับอำเภอใกล้เคียง ดังนี้

ทิศเหนือ ติดต่อกับอำเภอเขาย้อยและอำเภอบ้านแหลม

ทิศตะวันออก ติดต่อกับอำเภอบ้านแหลมและอ่าวไทย

ทิศใต้ ติดกับอำเภอยาง

ทิศตะวันตก ติดต่อกับอำเภอบ้านลาด



ภาพที่ ๑ ภาพแสดงอาณาเขตติดต่ออำเภอเมืองเพชรบุรี จังหวัดเพชรบุรี

๑.๓ การแบ่งเขตการปกครอง

การบริหารราชการ แบ่งออกเป็น ๒ ส่วน ได้แก่

- การบริหารราชการส่วนภูมิภาค แบ่งเขตปกครองออกเป็น ๑ อำเภอ แบ่งเป็น จำนวน ๔ เทศบาล ๑๗ อบต. ๒๔ ตำบล ๑๘๔ หมู่บ้าน
- การบริหารราชการส่วนท้องถิ่น แบ่งเขตการปกครองออกเป็น เทศบาลจำนวน ๔ แห่ง องค์การบริหารส่วนตำบลจำนวน ๑๗ แห่ง

ตารางที่ ๑ แสดงการแบ่งเขตการปกครองอำเภอเมืองเพชรบุรี จังหวัดเพชรบุรี

หมู่ที่	ตำบล/ชื่อหมู่บ้าน	ชื่อผู้นำหมู่บ้าน	ตำแหน่ง	เบอร์โทรศัพท์
	ตำบลบางจาน			
๑	บ้านวัดชีสาม	นายจักรินทร์ นามเพ็ญ	ผู้ใหญ่บ้าน	๐๖๔-๕๕๕๕๕๑๘๑
๒	บ้านหนองเป็ดน้ำ	นายมานะ บุญโพธิ์	ผู้ใหญ่บ้าน	๐๘๗-๐๒๖๗๕๑๙
๓	บ้านโลกา	น.ส.วรัญญา ฤทธิธีโรจนกิจ	ผู้ใหญ่บ้าน	๐๖๑-๖๖๔๙๙๔๕
๔	บ้านท่ามะกอก	นายธีระศักดิ์ ผ่องศรี	ผู้ใหญ่บ้าน	๐๘๕-๘๓๓๓๓๑๑๕
๕	บ้านศาลเจ้าฯ	นายสรารัฐ น้อยพ่วง	ผู้ใหญ่บ้าน	๐๘๙-๐๒๑๘๒๓๘
๖	บ้านไล่เปี้ย	นายพลภัทร ทองนวล	ผู้ใหญ่บ้าน	๐๙๒-๘๓๕๖๖๖๙
๗	บ้านท่าไทร	นางกฤษณะ ชูจันทร์	ผู้ใหญ่บ้าน	๐๙๐-๙๖๑๓๓๑๑๑
๘	บ้านท่าใหญ่	นายปริญญา พุ่มพวง	กำนัน	๐๘๖-๐๔๒๑๙๑๗
๙	บ้านดอนกระเบื้อง	นายอร่าม บานแย้ม	ผู้ใหญ่บ้าน	๐๘๗-๐๕๒๘๕๕๕๙
	ตำบลนาพันสาม			
๑	บ้านนาขลุ่	นายจรรย ทองใบ	ผู้ใหญ่บ้าน	๐๘๑-๗๙๓๑๒๒๘๔
๒	บ้านนาขลุ่	นางรัชณี หมูศิริ	ผู้ใหญ่บ้าน	๐๙๙-๕๑๙๐๗๘๑
๓	บ้านฝั่งท่า-นาโดนด	นายกำจร เดชเพชร	กำนัน	๐๘๑-๘๕๘๔๑๒๒
๔	บ้านนาหัวเรือ-โรงแถว	นายไพโรจน์ รื่นจินดา	ผู้ใหญ่บ้าน	๐๘๕-๒๒๗๕๒๓๘
๕	บ้านดอนมะขามช้าง	นายสมชาย น้อยแสง	ผู้ใหญ่บ้าน	๐๘๑-๐๐๙๘๒๗๙
๖	บ้านนาพันสาม	นายฉัตร ตันจิตวนิช	ผู้ใหญ่บ้าน	๐๘๕-๓๕๔๐๕๖๙
๗	บ้านฝั่งท่า-คลองใหญ่	นายสุนทร โตแสง	ผู้ใหญ่บ้าน	๐๘๖-๑๗๓๕๗๗๑
๘	บ้านดอนหัวกรวด-นาพรหม	นายจรัส เอี่ยมสะอาด	ผู้ใหญ่บ้าน	๐๘๙-๐๑๐๕๗๐๖
๙	บ้านดอนแดง	นายสมจิตต์ สังข์สุข	ผู้ใหญ่บ้าน	๐๘๖-๑๗๓๓๓๑๙๒
	ตำบลธงชัย			
๑	บ้านธงชัย	นายอนิรุทธิ์ พึ่งพินิจ	ผู้ใหญ่บ้าน	๐๘๕-๒๙๓๓๑๑๔๑
๒	บ้านดอนคาน	นายพีรพันธ์ เกตุชู	ผู้ใหญ่บ้าน	๐๘๙-๖๐๙๙๘๘๔๘
๓	บ้านนาพระ	นางวิมลธนา เอ็มโอษฐ์	ผู้ใหญ่บ้าน	๐๘๒-๒๙๙๓๗๙๑
๔	บ้านทุ่งเพือ	นายสมพงษ์ บ้านสะอาด	ผู้ใหญ่บ้าน	๐๘๕-๑๗๓๕๒๔๘
๕	บ้านนาป่า	นางอุไร มีช่วย	กำนัน	๐๙๔-๕๖๐๙๒๔๔
๖	บ้านขลุ่ไต้	นายเอกสิทธิ์ พุ่มไสว	ผู้ใหญ่บ้าน	๐๖๑-๗๔๑๖๐๖๗
๗	บ้านขลุ่เหนือ	นายบุญเสริม พูลพิพัฒน์	ผู้ใหญ่บ้าน	๐๘๙-๙๑๘๗๓๖๓
๘	บ้านตีนบันได	นายใหม่ นกต่อ	ผู้ใหญ่บ้าน	๐๘๙-๒๕๖๗๒๕๔
๙	บ้านโพธิ์งาม	นายเอื้อน จันทร์มาก	ผู้ใหญ่บ้าน	๐๘๔-๑๓๕๕๕๕๑
	ตำบลบ้านกุ่ม			
๑	บ้านไต้วัดน้อย	น.ส.มณฑา บุญจันทร์	ผู้ใหญ่บ้าน	๐๘-๖๕๐๙-๙๗๗๔
๒	บ้านไต้กรมทหาร	นายธรรมบุญ บุญส่ง	กำนัน	๐๙-๔๙๘๐-๗๑๖๖
๓	บ้านน้ำหัก	นายสุวิทย์ ปุริรัตน์	ผู้ใหญ่บ้าน	๐๖-๑๖๘๒-๑๓๔๔
๔	บ้านท้องคู้	นายประโยชน์ มาลัยเลิศ	ผู้ใหญ่บ้าน	๐๘-๑๒๙๔-๔๕๒๖
๕	บ้านโพธิ์	นายธีรยุทธ์ สาตร์สาคร	ผู้ใหญ่บ้าน	๐๘-๖๘๔๘-๒๔๗๐

หมู่ที่	ตำบล/ชื่อหมู่บ้าน	ชื่อผู้นำหมู่บ้าน	ตำแหน่ง	เบอร์โทรศัพท์
	ตำบลบ้านกุ่ม (ต่อ)			
๖	บ้านบางปลาหมอ	นายอภิวัฒน์ นาคสุก	ผู้ใหญ่บ้าน	๐๘-๙๓๘๑-๖๑๕๘
๗	บ้านบางปลาหมอ	นายอัครลลือห์ สวัสดิ์	ผู้ใหญ่บ้าน	๐๘-๖๑๗๗-๒๖๕๕
๘	บ้านหน้าวัดกุฎี	นายยอดชาย ยั่งยืน	ผู้ใหญ่บ้าน	๐๘-๗๐๘๙-๔๕๕๑
๙	บ้านกุ่ม	นายสมพงษ์ คุ่มครอง	ผู้ใหญ่บ้าน	๐๙-๓๘๘๒-๒๖๕๖
๑๐	บ้านกุ่ม	นายไพฑูรย์ อมาตยานนท์	ผู้ใหญ่บ้าน	๐๘-๕๔๒๖-๕๔๐๐
๑๑	บ้านใหม่	นายณรงค์ ชัยสุวรรณ	ผู้ใหญ่บ้าน	๐๘-๑๖๒๘-๙๗๙๒
๑๒	บ้านใต้เหมืองใหญ่	นายสังจา ชุมแสง	ผู้ใหญ่บ้าน	๐๘-๖๗๕๗-๒๕๔๘
๑๓	บ้านเหนือวัดปากคลอง	นายเลิศชัย พิซพันธ์	ผู้ใหญ่บ้าน	๐๘-๖๗๖๘-๕๒๐๕
	ตำบลหนองโสน			
๑	บ้านฉาง	นายพิเชษฐ์ มีอารีย์	ผู้ใหญ่บ้าน	๐๘๒-๐๐๗๘๒๘๐
๒	บ้านนามอญ	นายสาธิต บัวมณี	กำนัน	๐๘-๘๙๙๒-๖๙๕๖
๓	บ้านหนองโสน	นายสุรชาติ พวงประเสริฐ	ผู้ใหญ่บ้าน	๐๘-๔๑๔๐-๕๘๙๗
๔	บ้านหัวข่อย	นายกำน นะเสื่อ	ผู้ใหญ่บ้าน	๐๘-๙๕๑๖-๔๓๔๘
๕	บ้านคตอ้อย	นายบุญมี วงศ์กัลยา	ผู้ใหญ่บ้าน	๐๘-๙๒๒๗-๓๐๔๑
๖	บ้านสะพานยายนม	นายชโอด กองสวัสดิ์	ผู้ใหญ่บ้าน	๐๘-๙๕๓๘-๕๘๗๓
๗	บ้านศาลาลอย	นายปราโมทย์ สุวรรณพิทักษ์	ผู้ใหญ่บ้าน	๐๘-๖๓๐๓-๔๒๑๔
	ตำบลไร่ส้ม			
๑	บ้านไร่ดอน	นายภาณุพันธ์ เครือแก้ว	กำนัน	๐๘๑-๒๕๕๕๕๑๐
๒	บ้านสะพานยี่หน	นางเสาวภา อมรภัทรกุล	ผู้ใหญ่บ้าน	๐๘๙-๙๐๕๕๕๕๕
๓	บ้านสะพานยี่หน(เขากิว)	นายจักรี พวงกระสันต์	ผู้ใหญ่บ้าน	๐๘๑-๑๙๓๙๔๖๗
๔	บ้านไร่ส้ม	นายรังสรรค์ สำเภาแก้ว	ผู้ใหญ่บ้าน	๐๘๒-๒๔๖๘๔๒๒
๕	บ้านไร่ส้ม(บ่อกระทุ่ม)	นายสะพรั่ง อ่อนนุ่ม	ผู้ใหญ่บ้าน	๐๘๖-๑๖๒๒๕๕๑
๖	บ้านท่าข้าม	นางจรรยา กลั่นกลิ่น	ผู้ใหญ่บ้าน	๐๘๖๑๖๒๒๖๗๔
๗	บ้านหัวนอน	นายผิน คล้าสี	ผู้ใหญ่บ้าน	๐๘๐-๓๕๐๖๕๖๗
๘	บ้านทางหลวง	นายประสงค์ สวัสดิ์	ผู้ใหญ่บ้าน	๐๘๖-๐๕๐๕๓๑๔
๙	บ้านดอนจุฬา	นายทวนทอง เกตุเทศ	ผู้ใหญ่บ้าน	๐๘๖-๕๖๖๒๖๖๔
	ตำบลเวียงคอย			
๑	บ้านเวียงคอยล่าง	นายจำลอง ภาวสุทธิไพศิฐ	กำนัน	๐๘๖-๓๒๒๒๓๗๑
๒	บ้านเวียงคอยบน	นางนวล คงสุวรรณ	ผู้ใหญ่บ้าน	๐๘๑-๗๔๓๐๒๗๘
๓	บ้านดอนโตนด	น.ส.อลิศา วันดี	ผู้ใหญ่บ้าน	๐๘๙-๗๕๑๐๔๘๖
	ตำบลบางจาก			
๑	บ้านดอนสนาม	นายจิระ จิระประเสริฐวงศ์	ผู้ใหญ่บ้าน	๐๘๑-๙๔๓๒๐๘๓
๒	บ้านปากคลอง	นายไชยา อู๋ยี่ด	ผู้ใหญ่บ้าน	๐๘๙-๕๕๘๔๔๔๑
๓	บ้านใหม่	นางวาสนา เพ็มเสน	ผู้ใหญ่บ้าน	๐๖๔-๒๒๗๑๙๓๕
๔	บ้านสามเรือน	นายวันชัย ปิ่นอัจฉรา	ผู้ใหญ่บ้าน	๐๘๐-๖๕๘๗๙๑๒

หมู่ที่	ตำบล/ชื่อหมู่บ้าน	ชื่อผู้นำหมู่บ้าน	ตำแหน่ง	เบอร์โทรศัพท์
	ตำบลบางจาก(ต่อ)			
๕	บ้านเหมืองไกรทอง	นายณรงค์ คุ่มโป๊ะ	ผู้ใหญ่บ้าน	๐๖๓-๑๘๑๓๓๕๘
๖	บ้านหัวเวียง	นายบุญลือ บุญมี	กำนัน	๐๖๑-๔๑๘๕๒๕๘
๗	บ้านทุ่งเพื่อ	นายสงค์กรรณต์ เทพเทศ	ผู้ใหญ่บ้าน	๐๘๖-๑๒๘๖๖๙๒
๘	บ้านลำพัง	นายวันไชย รอดอัน	ผู้ใหญ่บ้าน	๐๘๙-๘๓๓๓๐๒๓
	ตำบลบ้านหม้อ			
๑	บ้านไร่	นายสมชาติ จักรกรรต	ผู้ใหญ่บ้าน	๐๘๒-๕๔๕๘๙๖๓
๒	บ้านไร่พะเนียด	นายเทวฤทธิ์ ม่วงไหมทอง	ผู้ใหญ่บ้าน	๐๘๙-๐๔๖๘๙๑๒
๓	บ้านเหมืองทะเลโมน	นายพนกร ชุมจิตร	ผู้ใหญ่บ้าน	๐๘๖-๗๗๒๙๘๗๐
๔	บ้านหอมดิน	นายธนภุต สายสินธ์	กำนัน	๐๘๙-๗๘๐๓๑๙๙
๕	บ้านโคกมะกรูด	นายสันต์ ตูลา	ผู้ใหญ่บ้าน	๐๘๑-๘๘๐๙๐๘๔
๖	บ้านร่วมพัฒนา	นายณัฐชนน พานิชวิทย์	ผู้ใหญ่บ้าน	๐๙๒-๖๕๑๖๖๕๖
	ตำบลต้นมะม่วง			
๑	บ้านท่าศิริ	นายยุทธยง ม่วงงาม	ผู้ใหญ่บ้าน	๐๘๖-๕๗๕-๖๑๐๙
๒	บ้านไร่ตีนน้ำ	น.ส.พรรณภัทร มหากนิษฐ	ผู้ใหญ่บ้าน	๐๙๙-๑๘๕-๖๐๖๐
๓	บ้านไร่กล้วย	นายทวัฒน์ ม่วงไหมทอง	ผู้ใหญ่บ้าน	๐๘๕-๒๙๗-๓๘๘๙
๔	บ้านสะพานช้าง	นายเทิดศักดิ์ หูไว	ผู้ใหญ่บ้าน	๐๘๐-๑๑๑-๗๘๗๙
๕	บ้านไร่ทอง	น.ส.ธนจุฑา จีนเปรม	กำนัน	๐๘๘-๕๔๔-๗๘๓๙
๖	บ้านโพธิ์ด่าง	นายสุเทพ ปลื้มเปรมใจ	ผู้ใหญ่บ้าน	๐๘๑-๐๑๖-๕๒๓๐
	ตำบลช่องสะแก			
๑	บ้านโคกหม้อ	นายสมศักดิ์ ภูวิลสุข	ผู้ใหญ่บ้าน	๐๘๕-๑๗๒๓๐๔๓
๒	บ้านนาข้าวตอก	นายสาโรจน์ โฉมฉาย	ผู้ใหญ่บ้าน	๐๘๙-๕๕๐๔๔๗๐
๓	บ้านไร่อ้อย	นายอนัน ช้อยแสง	ผู้ใหญ่บ้าน	๐๙๑-๒๖๓๘๓๕๑
๔	บ้านช่องสะแก	นายวิเชียร วงศ์ขยาย	ผู้ใหญ่บ้าน	๐๘๙-๙๑๒๗๑๐๙
๕	บ้านสวนกล้วย	น.ส.จันทิมา พริ้งทอง	ผู้ใหญ่บ้าน	๐๘๕-๘๔๖๘๕๘๖
๖	บ้านโตนดหลาย	นายสายรุ้ง สงวทรัพย์	กำนัน	๐๘๙-๐๘๘๔๔๔๒
๗	บ้านโตนดหลาย	นายวีรยุทธ แสงดี	ผู้ใหญ่บ้าน	๐๘๘-๗๑๗๗๗๐๓
๘	บ้านนาเกาะ	นายมนัส ไตรทรัพย์	ผู้ใหญ่บ้าน	๐๘๑-๑๙๐๑๑๕๕
๙	บ้านพีเลี้ยง	นายแมน มีเจริญ	ผู้ใหญ่บ้าน	๐๘๗-๑๕๘๕๑๔๔
๑๐	บ้านสำมะลา	นายกิตติพงศ์ พรหมสีหน้า	ผู้ใหญ่บ้าน	๐๘๙-๐๘๕๓๗๒๕
	ตำบลนาวิ้ว			
๑	บ้านคลองยาง	นางบังอร วัชรบุญญะโสภณ	ผู้ใหญ่บ้าน	๐๘๖-๐๓๒๓๖๔๒
๒	บ้านไร่หงส์	นายสาธิต หงษ์สุวรรณ	ผู้ใหญ่บ้าน	๐๘๖-๑๗๘๖๘๗๕
๓	บ้านสนาม	นายรังสรรค์ เกตุการณ์	ผู้ใหญ่บ้าน	๐๙๕-๓๖๐๗๒๑๖
๔	บ้านไสกระดาน	นายสวน พวงพยอม	ผู้ใหญ่บ้าน	๐๘๔-๕๗๐๒๔๙๖
๕	บ้านใต้	นายอภิวัฒน์ พรหมณ์ทอง	กำนัน	๐๙๘-๔๒๕๐๗๘๙

หมู่ที่	ตำบล/ชื่อหมู่บ้าน	ชื่อผู้นำหมู่บ้าน	ตำแหน่ง	เบอร์โทรศัพท์
	<u>ตำบลนาวิ้วง(ต่อ)</u>			
๖	บ้านนาวิ้วง	นางชูจิตร แสงวงกิจ	ผู้ใหญ่บ้าน	๐๘๗-๔๙๕๒๒๐๕
๗	บ้านต้นถนน	นายโยธิน เต็มประสงค์	ผู้ใหญ่บ้าน	๐๘๖-๓๐๖๑๕๗๘
๘	บ้านบ่อพราหมณ์	นายรังสี อร่ามศรี	ผู้ใหญ่บ้าน	๐๙๙-๘๖๘๔๘๓๘
๙	บ้านต้นถนน(ล่าง)	นางภัทราภรณ์ สุนทร	ผู้ใหญ่บ้าน	๐๙๘-๔๓๖๖๐๘๑
	<u>ตำบลสามะโรง</u>			
๑	บ้านลาดโพธิ์	นายสกล เจริญผล	กำนัน	๐๘๑-๙๔๑๘๓๓๑
๒	บ้านนาไทร	นายเชษฐา มีทรัพย์	ผู้ใหญ่บ้าน	๐๘๔-๗๑๐๙๔๑๒
๓	บ้านสามะโรง	นายไพรัช บุญมี	ผู้ใหญ่บ้าน	๐๙๒-๓๓๐๐๒๑๑
๔	บ้านโนไร่	นายมานะ ทิพย์พงษ์	ผู้ใหญ่บ้าน	๐๘๙-๙๑๓๘๐๙๙
๕	บ้านบ่อระวาด	นายทวี บุญเต็ม	ผู้ใหญ่บ้าน	๐๘๗-๙๘๐๔๗๕๔
๖	บ้านวัด	นายนิพนธ์ ภัตกระจำง	ผู้ใหญ่บ้าน	๐๘๑-๗๖๓๔๐๔๐
๗	บ้านสนาม	นายไพโรจน์ เจริญผล	ผู้ใหญ่บ้าน	๐๙๒-๘๔๑๔๘๖๗
	<u>ตำบลโพพระ</u>			
๑	บ้านต้นโพธิ์	นางมารยาท สังข์ผาด	กำนัน	๐๙๘-๒๗๓-๔๖๘๙
๒	บ้านหัวบ้าน	นายพิณิจ คุ้มครอง	ผู้ใหญ่บ้าน	๐๘๑-๐๐๖-๖๑๑๖
๓	บ้านบางพรม	นายมาฆะ ทองนิ่ม	ผู้ใหญ่บ้าน	๐๙๘-๔๔๘-๕๙๘๖
๔	บ้านนอกบ้าน	นายวิทยา รื่นจินดา	ผู้ใหญ่บ้าน	๐๘๗-๙๗๖-๒๐๕๓
๕	บ้านวัด	น.ส.ละมัย หวังทรัพย์	ผู้ใหญ่บ้าน	๐๙๐-๑๓๘-๙๗๕๐
๖	บ้านพราหมณ์	นายเรวัติ แจ่มใส	ผู้ใหญ่บ้าน	๐๘๓-๔๒๗-๑๐๗๘
๗	บ้านนาท่า	นายสมชาย มานูพันธ์	ผู้ใหญ่บ้าน	๐๘๗-๑๕๘-๘๖๔๐
๘	บ้านไต้บัน	นางเดือนฉาย ปานมณี	กำนัน	๐๘๙-๐๒๑๘๔๙๒
๙	บ้านไต้ล่าง	นายเรืองเดช โพธิ์เอี่ยม	ผู้ใหญ่บ้าน	๐๘๗-๐๕๗-๕๒๑๑
๑๐	บ้านนาเกลือ	นายสัมฤทธิ์ ชันธุ์สังข์	ผู้ใหญ่บ้าน	๐๘๐-๖๕๒-๙๘๗๐
๑๑	บ้านหนองทะเล	น.ส.วาสนา นาคปานเอี่ยม	ผู้ใหญ่บ้าน	๐๘๗-๙๖๔-๒๙๖๕
	<u>ตำบลหาดเจ้าสำราญ</u>			
๑	บ้านหาดเจ้าสำราญ	นายชูศักดิ์ ปานพันธ์	ผู้ใหญ่บ้าน	๐๘๕-๔๒๖๒๓๘๔
๒	บ้านหาดเจ้าสำราญ	นายโยธิน ต้นสกุล	ผู้ใหญ่บ้าน	๐๘๑-๐๐๘๔๔๑๖
๓	บ้านโคกพลับ	นายชรินทร์ อยู่เจริญ	ผู้ใหญ่บ้าน	๐๘๐-๒๓๙๒๕๐๓
๔	บ้านบางทะเล	นายนฤพนธ์ แสงมณี	กำนัน	๐๖๓-๑๕๑๙๕๕๑
๕	บ้านสมอลก	นายสวัสดิ์ แสนสำราญ	ผู้ใหญ่บ้าน	๐๘๔-๓๙๔๑๙๒๑
๖	บ้านบางกุลา	นายอนันต์ เมืองงาม	ผู้ใหญ่บ้าน	๐๘๓-๘๙๙๐๙๗๙
๗	บ้านหนองตาพุก	นายอ้อน ศรีโชค	ผู้ใหญ่บ้าน	๐๙๓-๕๐๗๙๘๘๘
	<u>ตำบลต้นมะพร้าว</u>			
๑	บ้านนาโพธิ์	นายเพิ่มศักดิ์ วัฒนโ	ผู้ใหญ่บ้าน	๐๘๔-๐๗๔๐๒๗๕
๒	บ้านหนองกะปิ	นายพลายแก้ว ชูปลาย	ผู้ใหญ่บ้าน	๐๘๖-๗๕๗๖๔๗๘
๓	บ้านต้นมะพร้าว	นายอนุ บัวไสว	ผู้ใหญ่บ้าน	๐๘๕-๘๒๔๑๘๑๕
๔	บ้านนาหลวง	นายคำนึ่ง สวัสดิมงคล	กำนัน	๐๘๙-๒๕๗๘๓๙๕

หมู่ที่	ตำบล/ชื่อหมู่บ้าน	ชื่อผู้นำหมู่บ้าน	ตำแหน่ง	เบอร์โทรศัพท์
	ตำบลวังตะโก			
๑	บ้านสะพานโพธิ์ลอย	นายนรินทร์ สาวสุวรรณค์	ผู้ใหญ่บ้าน	๐๘๐-๒๐๐๑๔๔๒
๒	บ้านหมอหลัด	นายอาทิตย์ เทพนาค	กำนัน	๐๘๑-๘๔๕๘๘๐๕
๓	บ้านเพี้ย	นายอนิรุจน์ ยอดหอม	ผู้ใหญ่บ้าน	๐๙๘-๔๓๑๑๔๘๓
	ตำบลหัวสะพาน			
๑	บ้านหนองช้างปลัก	นายกาญจน์ ทองทศทิศ	ผู้ใหญ่บ้าน	๐๘๖-๑๒๙๖๐๒๙
๒	บ้านดอนไผ่	นายศิริ คล้อยคล้าย	ผู้ใหญ่บ้าน	๐๙๘-๙๐๔๗๘๘๑
๓	บ้านดอนพุทรา	นายอาคม ทันชนะโฉม	กำนัน	๐๘๖-๑๐๐๕๘๘๘
๔	บ้านปากงาน	นายอมร สิ้นเพราะ	ผู้ใหญ่บ้าน	๐๙๔-๒๓๔๘๒๖๓
๕	บ้านดอนขุนแขวง	นายณรงค์ บัวประคอง	ผู้ใหญ่บ้าน	๐๘๘-๕๔๔๐๓๔๐
๖	บ้านหนองตลับ	นายชลธิชัย ช่อพิพฤกษ์	ผู้ใหญ่บ้าน	๐๙๘-๔๒๔๔๐๖๗
๗	บ้านดอนซ้อฟ้า	นายวิโรจน์ ช่อสลิค	ผู้ใหญ่บ้าน	๐๘๑-๑๙๑๒๘๓๙
๘	บ้านหัวดอนร่วมใจ	นายจอน สังข์ประเสริฐ	ผู้ใหญ่บ้าน	๐๘๔-๑๒๘๒๐๕๐
๙	บ้านหัวดอนพัฒนา	นายสมโภชน์ เพชรพิทักษ์	ผู้ใหญ่บ้าน	๐๘๑-๐๐๗๒๕๔๗
๑๐	บ้านหัวสะพาน	นายประพนธ์ ทรัพย์ศิริ	ผู้ใหญ่บ้าน	๐๘๗-๐๙๓๔๖๒๗
๑๑	บ้านบ่อหลวง	นายวัชร รุ่งเรือง	ผู้ใหญ่บ้าน	๐๙๙-๗๗๐๔๖๐๗
๑๒	บ้านศาลเจ้า	น.ส.รจันท์ ศรีสุวรรณ	ผู้ใหญ่บ้าน	๐๘๐-๒๐๐๑๒๒๙
๑๓	บ้านดอน	นายเชิด พลับแย้ม	ผู้ใหญ่บ้าน	๐๘๗-๑๖๔๔๑๐๓
๑๔	บ้านหัวสะพาน	นายปณิธานรักเกาะ	ผู้ใหญ่บ้าน	๐๘๔-๐๙๘๓๓๑๓
	ตำบลโพไร่หวาน			
๑	บ้านปลายนา	นายสมชาย ชูชื่น	ผู้ใหญ่บ้าน	๐๘๙-๘๐๖๙๘๓๗
๒	บ้านทุ่งลม	นายณัฐพล แจ่มจรัส	ผู้ใหญ่บ้าน	๐๙๘-๔๒๐๕๘๘๔
๓	บ้านใหม่	นายณรงค์ มูลสะอาด	ผู้ใหญ่บ้าน	๐๘๙-๙๑๕๕๙๕๗๐
๔	บ้านเพ็ญเหนือ	นายบุญลือ กลั่นเมือง	ผู้ใหญ่บ้าน	๐๙๔-๘๗๘๑๙๙๑
๕	บ้านเพ็ญใต้	นายสมบุญ เอ็มโอบุญ	กำนัน	๐๘๑-๘๕๘๓๖๕๖
๖	บ้านบ่อหวาย	นายเกษตร หอมหวล	ผู้ใหญ่บ้าน	๐๘๖-๑๗๑๗๖๙๑
๗	บ้านตะโกงาม	นายพลวัฒน์เอี่ยมสะอาด	ผู้ใหญ่บ้าน	๐๙๒-๕๖๑๘๔๙๓
	ตำบลดอนยาง			
๑	บ้านดอนยาง	นายสมเกียรติ หับเผย	ผู้ใหญ่บ้าน	๐๙-๑๒๗๙-๐๑๐๓
๒	บ้านถิ่นปุรา	นายสมนึก อยู่ดี	ผู้ใหญ่บ้าน	๐๘-๑๕๕๒-๓๖๕๙
๓	บ้านหนองมะขาม	นายไกรวิชัย ศิลป์เมือง	ผู้ใหญ่บ้าน	๐๘-๙๐๔๙-๓๖๖๘
๔	บ้านหนองนางจัน	นายถวิล นาคสุข	ผู้ใหญ่บ้าน	๐๘-๓๓๐๘-๒๖๘๕
๕	บ้านหนองแจง	นายคำรณ สุพล	กำนัน	๐๘-๓๓๑๒-๑๐๓๕
๖	บ้านดอนยาง	นายสรารัฐ ภูสมบุญ	ผู้ใหญ่บ้าน	๐๘๖๐๕๔๓๒๘๑๑

หมู่ที่	ตำบล/ชื่อหมู่บ้าน	ชื่อผู้นำหมู่บ้าน	ตำแหน่ง	เบอร์โทรศัพท์
	ตำบลดอนยาง(ต่อ)			
๗	บ้านหัวคั้ง	นายประดิษฐ์ แสงกระจ่าง	ผู้ใหญ่บ้าน	๐๘-๙๘๑๖-๑๔๑๕
๘	บ้านหนองกระจก	นางจินตนา พุฒเทศ	ผู้ใหญ่บ้าน	๐๘-๗๑๖๗-๖๘๙๐
๙	บ้านหนองพุทรา	นายเฉลิม พิงผล	ผู้ใหญ่บ้าน	๐๘-๓๓๑๒-๑๗๙๙
๑๐	บ้านบ่อกระดาน	นายสมปอง สว่างแวว	ผู้ใหญ่บ้าน	๐๙-๑๐๑๒-๔๒๖๔
๑๑	บ้านหนองไม้เหลือง	นายอำนาจ รุ่งเรือง	ผู้ใหญ่บ้าน	๐๘-๗๐๗๒-๕๐๑๕
๑๒	บ้านหนองบ่อ	นายราม พุกงาม	ผู้ใหญ่บ้าน	๐๘-๔๘๘๔-๖๒๗๔
๑๓	บ้านหนองบ่อ	นายอนงค์ ฉิมงาม	ผู้ใหญ่บ้าน	๐๘-๔๘๘๓-๓๑๔๔
	ตำบลหนองขาน			
๑	บ้านทับน้อย	จสอ.วีระ สังข์สุข	ผู้ใหญ่บ้าน	๐๘๓-๙๗๔๓๔๘๑
๒	บ้านดอนคูนอก	นายอนุพันธ์ อักโขพันธ์	ผู้ใหญ่บ้าน	๐๙๒-๙๑๔๕๑๖๙
๓	บ้านดอนคูนใน	นายศุภฤกษ์ หอมโชติ	ผู้ใหญ่บ้าน	๐๘๑-๙๘๖๑๙๙๗
๔	บ้านดอนยางโทน	นายอุทัย ไทรงาม	ผู้ใหญ่บ้าน	๐๘๔-๘๐๑๓๖๔๒
๕	บ้านหนองข้างตายเป็น	นายสมศักดิ์ ชะอุ่มฤทธิ์	ผู้ใหญ่บ้าน	๐๙๕-๘๒๕๓๑๗๓
๖	บ้านบ่อลาว	นายมานะ แก้วสะอาด	กำนัน	๐๘๗-๑๖๐๑๔๑๗
๗	บ้านบ่อโพง	นายประยูร คงทิพย์	ผู้ใหญ่บ้าน	๐๘๒-๒๔๓๑๓๔๒
๘	บ้านหนองหว้า	นายสนัด สง่าแก้ว	ผู้ใหญ่บ้าน	๐๘๙-๕๕๖๖๐๖๘
๙	บ้านนาคลอง	นายปรีชา เรืองศิลป์	ผู้ใหญ่บ้าน	๐๙๘-๕๕๕๖๒๖๘
๑๐	บ้านดอนนาลุ่ม	นายณรงค์ศักดิ์ ปิ่นเพชร	ผู้ใหญ่บ้าน	๐๘๗-๙๙๘๗๕๑๗
๑๑	บ้านดอนนาลุ่ม	นายธนพล จันทร์ลาด	ผู้ใหญ่บ้าน	๐๙๗-๑๗๕๓๕๒๓
๑๒	บ้านโตนดน้อย	นายพรเทพ ศรีจันทร์	ผู้ใหญ่บ้าน	๐๘๔-๑๐๕๐๕๙๑
๑๓	บ้านบ่อโพงเหนือ	นายสังวาล บุญรอด	ผู้ใหญ่บ้าน	๐๘๗-๐๕๘๘๘๒๘
	ตำบลหนองพลับ			
๑	บ้านสมอดาน	นายกิตติธร ทองใบ	ผู้ใหญ่บ้าน	๐๘๗-๙๘๒๕๓๒๘
๒	บ้านหนองสำโรง	นายพุ่ม ทองใบ	กำนัน	๐๘๗-๓๖๖๐๕๓๖
๓	บ้านดอนทราย	นายจรัญ เหล็กคม	ผู้ใหญ่บ้าน	๐๙๖-๒๔๕๙๐๔๙
๔	บ้านใหญ่	นายสุชาติ สามนทร	ผู้ใหญ่บ้าน	๐๘๒-๖๖๗๘๓๗๕
๕	บ้านเหนือ	นายวีรศักดิ์ คำหอม	ผู้ใหญ่บ้าน	๐๘๘-๙๒๐๕๗๗๘
๖	บ้านดอนยี่กรอก	นายเสวก แก้วคัลณา	ผู้ใหญ่บ้าน	๐๘๙-๒๔๑๕๕๑๖
๗	บ้านดอนขวาง	นายสุนทร จินธุ	ผู้ใหญ่บ้าน	๐๘๙-๘๘๘๐๙๐๘

ตารางที่ ๒ ตารางสรุปเขตการปกครอง อำเภอเมืองเพชรบุรีจังหวัดเพชรบุรี

ตำบล	เนื้อที่ทั้งหมด (ไร่)	อบต.	เทศบาล	จำนวน หมู่บ้าน	จำนวนบ้าน (ครัวเรือน)
ท่าราบ	๑,๕๐๐	-	เมืองเพชรบุรี	๐	๕,๗๑๗
คลองกระแชง	๑,๘๐๓	-	เมืองเพชรบุรี	๐	๔,๖๒๑
บางจาน	๑๒,๒๔๘	บางจาน	-	๙	๑,๓๗๖
นาพันสาม	๑๓,๒๑๙	นาพันสาม	-	๙	๑,๐๖๐
ธงชัย	๑๔,๔๗๙	ธงชัย	-	๙	๓,๒๙๒
บ้านกุ่ม	๗,๙๔๐	บ้านกุ่ม	-	๑๓	๒,๘๕๓
หนองโสน	๔,๙๒๔	หนองโสน	-	๗	๑,๗๑๖
ไร่ส้ม	๕,๗๑๙	ไร่ส้ม	-	๙	๒,๙๓๘
เวียงคอย	๑,๙๑๓	ไร่ส้ม	-	๓	๔๕๘
บางจาก	๘,๐๖๘	บางจาก	-	๘	๖๓๐
บ้านหม้อ	๔,๓๓๕	บ้านหม้อ	-	๖	๔,๖๔๙
ต้นมะม่วง	๓,๐๐๙	ต้นมะม่วง	-	๖	๒,๗๘๔
ช่องสะแก	๘,๕๙๒	ช่องสะแก	-	๑๐	๒,๗๑๙
นาวัง	๖,๘๒๔	นาวัง	-	๙	๑,๖๔๐
สำมะโรง	๔,๕๐๔	สำมะโรง	-	๗	๖๙๐
โพพระ	๘,๐๖๘	โพพระ	-	๑๑	๖๔๐
หาดเจ้าสำราญ	๑๒,๗๘๔	-	ตำบลหาดเจ้าสำราญ	๗	๒,๕๗๒
ต้นมะพร้าว	๒,๘๐๑	ต้นมะพร้าว	-	๔	๖๖๖
วังตะโก	๕,๓๕๘	วังตะโก	-	๓	๔๓๘
หัวสะพาน	๙,๕๓๕	-	ตำบลหัวสะพาน	๑๔	๑,๕๘๑
โพไร่หวาน	๖,๔๗๘	โพไร่หวาน	-	๗	๓,๒๑๘
ดอนยาง	๑๔,๗๙๑	ดอนยาง	-	๑๓	๑,๔๗๕
หนองขนาน	๑๕,๐๖๐	-	ตำบลหนองขนาน	๑๓	๒,๐๙๐
หนองพลับ	๖,๖๙๘	หนองพลับ	-	๗	๗๓๖
รวม	๑๘๐,๖๕๐			๑๘๔	๕๐,๕๕๙

(ที่มา : สำนักบริหารการทะเบียน , <https://www.bora.dopa.go.th/>เดือนมิถุนายน พ.ศ.๒๕๖๕)

๒ ลักษณะภูมิประเทศ

๒.๑ สภาพพื้นที่ภูเขา ป่าไม้ ที่ราบสูง ที่ราบลุ่ม

- ป่าไม้ อำเภอมืองเพชรบุรี มีสภาพเป็นภูเขา และพื้นที่บริเวณชายฝั่งทะเล



ภาพที่ ๒ ภาพแสดงพื้นที่ป่าไม้อำเภอมืองเพชรบุรี
(ที่มา <https://agri-map-online.moac.go.th/> , พ.ศ.๒๕๖๕)

ตารางที่ ๓ แสดงพื้นที่ป่าไม้อำเภอมืองเพชรบุรี

ตำบล	พื้นที่ทั้งหมด	พื้นที่ป่าไม้ (ไร่)	คิดเป็นร้อยละ
ธงชัย	๑๔,๔๗๙	๔๘๓	๓.๓๔
หาดเจ้าสำราญ	๑๒,๗๘๔	๓๘๐	๒.๙๘
ไร่ส้ม	๕,๗๑๙	๒๖๖	๔.๖๖
คลองกระแซง	๑,๘๐๓	๑๒๘	๗.๑๐
บ้านหม้อ	๔,๓๓๕	๗๑	๑.๖๔
หนองขนาน	๑๕,๐๖๐	๕๕	๐.๓๗
รวม		๑,๓๘๓	

(ที่มา <https://agri-map-online.moac.go.th/> , พ.ศ.๒๕๖๕)

๒.๒ ลักษณะทิศทาง ความลาดชัน

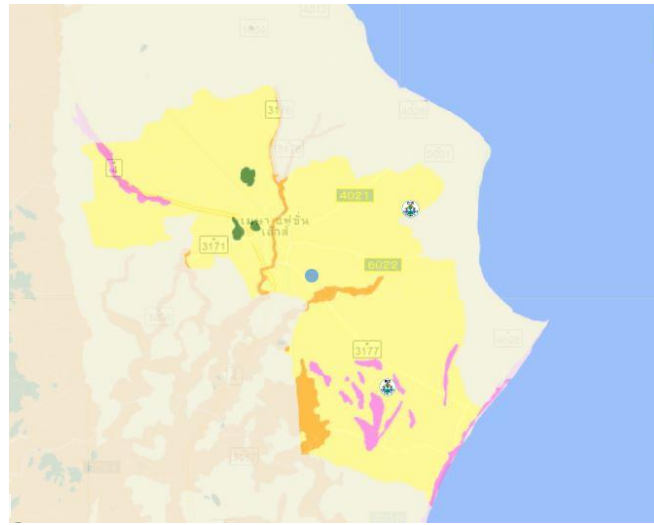

ภาพที่ ๓ แผนที่ความลาดชัน อำเภอเมืองเพชรบุรี จังหวัดเพชรบุรี
(ที่มา <https://agri-map-online.moac.go.th/> , พ.ศ.๒๕๖๕)

๒.๓ ลักษณะดิน กลุ่มชุดดิน

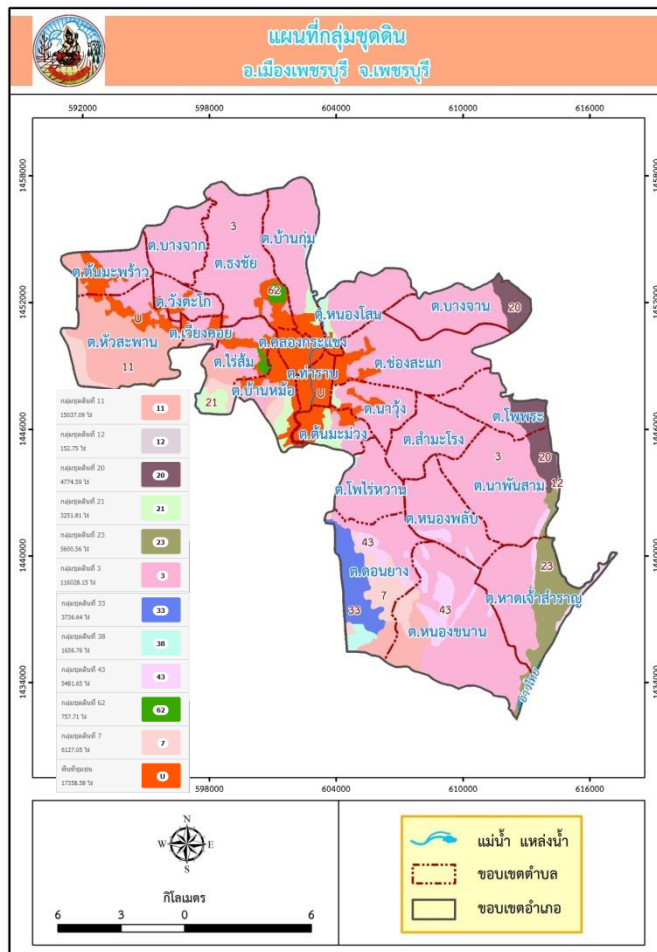

ภาพที่ ๔ แผนที่กลุ่มชุดดิน อำเภอเมืองเพชรบุรี จังหวัดเพชรบุรี

ตารางที่ ๔ แสดงพื้นที่กลุ่มชุดดินอำเภอเมืองเพชรบุรี จังหวัดเพชรบุรี

กลุ่มชุดดิน	พื้นที่ตำบล (ไร่)																						ผลรวมทั้งหมด		
	ท่าราบ	คลองกระแชง	บางจาน	นาพันสาม	ธงชัย	บ้านกุ่ม	หนองโสน	ไร่ส้ม	เวียงคอย	บางจาก	บ้านหม้อ	ดินมะม่วง	ช่องสะแก	นารุ่ง	ลำมะโรง	โพพระ	หาดเจ้าสำราญ	ดินมะพร้าว	วังตะโก	หัวสะพาน	โพไร่หวาน	ดอนยาง		หนองขนาน	หนองพลับ
๓	๑๙		๗,๗๕๒	๑๓,๒๙๕	๑๐,๕๘๒	๖,๒๑๗	๕,๐๙๒	๒,๔๙๘	๑,๓๒๙	๕,๓๒๑		๑,๗๔๓	๑๑,๗๔๑	๔,๔๔๒	๕,๗๕๑	๕,๔๒๐	๖,๒๖๔	๒,๘๘๘	๒,๘๙๙	๑,๗๕๙	๕,๑๐๒	๓,๓๐๐	๑๒,๕๗๑	๖,๗๒๘	๑๒๒,๗๓๓
๗							๑,๒๔๑				๑,๙๑๒							๖๑๘		๑,๓๖๗		๒,๙๗๐	๙๐๘		๙,๐๑๖
๑๑							๑,๔๕๒	๒๓๙			๑๓							๖๔๖		๘,๙๖๘		๑,๐๒๕	๒,๓๗๑		๑๔,๗๑๔
๑๒				๒๕๖												๒๑	๓								๒๘๐
๒๑	๑,๙๕๙	๑,๗๓๐			๑,๔๗๒	๑,๖๖๙	๖๓๔	๘๒๓			๒,๓๘๒	๑,๘๒๙	๕๖๑									๕๐๑			๑๓,๕๖๐
๒๓																	๔,๐๓๓								๔,๐๓๓
๓๓												๒๔		๒๑๗	๗๘๙						๔๘๗	๕๓๔			๒,๐๕๑
๓๘	๓๗๘	๑๔๙				๔๔๗	๓๕๐				๑๒๘	๑๓๙													๑,๕๙๑
๔๓				๒๖๕													๑,๒๖๖	๕๔๔		๙๒๔		๖๙๓	๓,๑๓๖	๕๖๙	๗,๓๙๗
๖๒		๑๗๐			๕๐๑			๓๔๐			๘๕														๑,๐๙๖

(ที่มา <https://agri-map-online.moac.go.th/> , พ.ศ.๒๕๖๕)

๓.สภาพภูมิอากาศ

๓.๑ ลักษณะภูมิอากาศ

สภาพภูมิอากาศของอำเภอเมืองเพชรบุรี ได้รับอิทธิพลของมรสุมตะวันออกเฉียงเหนือ ทำให้อากาศหนาวเย็นและแห้งแล้ง กับมรสุมตะวันตกเฉียงใต้ทำให้อากาศชุ่มชื้นและมีฝนตก มี ๓ ฤดู ได้แก่ ฤดูร้อน เริ่มตั้งแต่กลางเดือนกุมภาพันธ์ถึงกลางเดือนพฤษภาคม อากาศจะร้อนอบอ้าวทั่วไป โดยเดือนเมษายนเป็นเดือนที่มีอากาศร้อนที่สุด ฤดูฝน เริ่มตั้งแต่กลางเดือนพฤษภาคมถึงกลางเดือนตุลาคม อากาศจะชุ่มชื้นและมีฝนตกทั่วไป โดยมีฝนตกหนักในเดือนตุลาคม ฤดูหนาว เริ่มตั้งแต่กลางเดือนตุลาคมถึงกลางเดือนกุมภาพันธ์ ทำให้อุณหภูมิลดลงทั่วไปและมีอากาศหนาวเย็น และอาจมีฝนไต่ตามบริเวณชายฝั่งทะเลโดยเฉพาะในเดือนพฤศจิกายน เดือนธันวาคมและมกราคมมีฝนตกน้อยและอากาศอยู่ในเกณฑ์เย็น อุณหภูมิเฉลี่ยตลอดปี ๒๗.๙ องศาเซลเซียส อุณหภูมิสูงสุดเฉลี่ย ๓๒.๐ องศาเซลเซียส อุณหภูมิต่ำสุดเฉลี่ย ๒๔.๓ องศาเซลเซียส

๓.๒ ฤดูกาล

ฤดูร้อน เริ่มตั้งแต่เดือนมีนาคม-เมษายน อุณหภูมิเฉลี่ยสูงสุด ๓๒.๑๓ องศาเซลเซียส

ฤดูฝน เริ่มตั้งแต่เดือนพฤษภาคม-พฤศจิกายน ปริมาณน้ำฝนเฉลี่ยปีละ ๙๕๙.๕ มิลลิเมตร

ฤดูหนาว เริ่มตั้งแต่เดือนธันวาคม-กุมภาพันธ์ อุณหภูมิเฉลี่ยต่ำสุด ๒๔.๑๖ องศาเซลเซียส

๓.๓ ปริมาณน้ำฝน

ตารางที่ ๕ ตารางปริมาณน้ำฝน ปี ๒๕๖๔

ข้อมูลรายวัน
ปริมาณฝน

สถานี : 48465 - เพชรบุรี

ปี : 2021

หน่วย: มิลลิเมตร

วันที่	เดือนที่ตรวจวัด												จำนวนวัน
	มกราคม	กุมภาพันธ์	มีนาคม	เมษายน	พฤษภาคม	มิถุนายน	กรกฎาคม	สิงหาคม	กันยายน	ตุลาคม	พฤศจิกายน	ธันวาคม	
1	0.0	0.0	0.0	0.0	T	0.0	T	0.0	0.1	0.9	T	0.0	0.0
2	0.0	0.0	0.0	0.0	0.0	0.0	0.0	0.1	0.4	0.5	2.8	0.0	0.0
3	0.0	0.0	0.0	0.0	0.0	0.0	0.0	0.0	0.0	0.0	0.0	0.0	0.0
4	0.0	0.0	0.0	0.6	0.0	0.0	0.0	0.3	3.0	4.8	0.9	0.0	0.0
5	0.0	0.0	0.0	6.9	3.3	0.0	0.0	9.4	0.5	76.2	1.8	0.0	0.0
6	0.0	0.0	0.0	0.9	17.6	0.0	25.7	0.0	18.5	56.8	0.0	0.0	0.0
7	0.0	0.0	0.0	1.8	3.6	0.0	T	0.0	22.6	0.6	0.0	0.0	0.0
8	0.0	0.0	0.0	0.0	0.0	T	4.9	0.0	16.2	0.0	6.1	0.0	0.0
9	0.0	15.7	0.0	0.0	0.0	2.9	0.5	0.0	16.1	36.9	0.3	0.0	0.0
10	0.0	2.5	0.0	0.0	0.0	T	8.8	0.0	3.0	0.7	0.0	0.0	0.0
11	0.0	0.0	0.0	22.2	0.0	0.0	5.0	4.3	0.0	0.1	0.0	0.0	0.0
12	0.0	0.0	0.0	0.0	0.0	0.0	0.0	17.8	3.5	47.7	0.0	0.0	0.0
13	0.0	0.0	0.0	0.0	0.0	1.2	0.0	0.0	12.1	4.6	0.0	0.0	0.0
14	0.0	0.0	0.0	0.0	0.0	0.3	40.6	T	0.0	0.0	11.5	0.0	0.0
15	0.0	0.0	0.0	0.0	0.0	6.6	0.9	0.0	1.5	1.2	0.9	0.0	0.0
16	0.0	0.0	0.0	0.0	0.0	0.0	17.2	0.3	0.2	12.1	T	0.0	0.0
17	0.0	0.8	0.0	0.0	0.0	18.5	T	0.0	0.0	21.9	0.0	0.0	0.0
18	0.0	0.0	0.0	2.2	0.0	0.0	1.8	0.0	0.0	1.1	9.2	0.0	0.0
19	0.0	0.0	0.0	4.1	0.0	0.0	2.2	0.0	2.3	0.0	0.0	0.0	0.0
20	0.0	0.0	0.0	0.0	0.0	30.4	0.8	0.0	3.8	0.0	0.0	0.0	0.0
21	0.0	0.0	7.9	0.0	0.0	0.0	1.6	0.0	0.8	T	0.0	0.0	0.0
22	0.0	0.0	2.5	0.0	0.0	0.0	0.8	0.0	T	34.4	14.7	0.0	0.0
23	0.0	0.0	0.0	0.3	0.0	T	T	2.8	21.2	24.6	2.5	0.0	0.0
24	0.0	0.0	0.0	T	0.0	0.9	7.4	14.1	6.0	22.2	T	0.0	0.0
25	0.0	0.0	0.0	0.0	0.0	0.0	0.6	30.6	11.7	0.0	0.0	0.0	0.0
26	0.0	0.0	0.0	0.0	0.0	0.3	0.7	7.4	35.8	0.0	0.0	2.6	0.0
27	0.0	0.0	0.0	2.3	0.5	0.0	T	0.0	0.0	0.0	0.0	0.0	0.0
28	0.0	0.0	0.0	2.0	4.6	0.0	44.1	6.3	1.1	5.8	0.0	0.0	0.0
29	0.0	-	0.0	1.4	9.9	0.0	3.3	T	0.0	0.0	T	0.0	0.0
30	0.0	-	0.0	T	0.0	0.0	0.0	T	0.0	0.4	0.4	0.0	0.0
31	0.0	-	0.0	-	0.0	-	19.1	0.5	-	0.0	-	0.0	0.0
รวม	0.0	19.0	10.4	44.7	39.5	61.1	186.0	94.1	180.4	353.5	51.1	2.6	0.0
จำนวนวัน	0	3	2	11	6	8	19	12	21	20	11	1	1
สูงสุด	0.0	15.7	7.9	22.2	17.6	30.4	44.1	30.6	35.8	76.2	14.7	2.6	0.0

ปริมาณน้ำฝนรวมตลอดปี: 1042.4 มิลลิเมตร

จำนวนวันที่ฝนตกตลอดปี: 114 วัน

ปริมาณฝนสูงสุด: 76.2 มิลลิเมตร เมื่อวันที่ 2021-10-05

หมายเหตุ : ค่าฝนรายวันเป็นค่ารวมทั้งตรวจวัดตั้งแต่เวลา 00.00 UTC

หมายเหตุ : วันที่ฝนตกคือวันที่ฝนรวมมากกว่าหรือเท่ากับ 0.1 มม.

หมายเหตุ : "T" คือวันที่ฝนตกน้อยกว่า 0.1 มม.

หมายเหตุ : "-" คือไม่มีข้อมูลหรือไม่ได้ตรวจวัด

ที่มา: สถานีอุตุนิยมวิทยาเพชรบุรี ปี ๒๕๖๔

๓.๔ อุณหภูมิและความชื้นสัมพัทธ์

อำเภอเมืองเพชรบุรีมีปริมาณอุณหภูมิเฉลี่ยต่ำสุด ๒๔.๓ องศาเซลเซียส อุณหภูมิสูงสุดเฉลี่ย

๓๑.๙ องศาเซลเซียส

ตารางที่ ๖ อุณหภูมิค่ามาตรฐาน ๓๐ ปี (๑๙๘๑-๒๐๑๐) อำเภอเมืองเพชรบุรี จังหวัดเพชรบุรี

เดือน	อุณหภูมิต่ำสุด (°C)	อุณหภูมิสูงสุด (°C)
มกราคม	21.2	30.4
กุมภาพันธ์	23.1	31.1
มีนาคม	24.8	32.1
เมษายน	25.8	33.3
พฤษภาคม	26.0	33.4
มิถุนายน	25.9	32.9
กรกฎาคม	25.6	32.6
สิงหาคม	25.6	32.6
กันยายน	25.1	32.2
ตุลาคม	24.6	31.5
พฤศจิกายน	23.3	31.1
ธันวาคม	21.0	30.5

"." = ไม่มีข้อมูล

๔ เส้นทางคมนาคม

๔.๑ ถนนหลวงสายหลัก/สายรอง

สำหรับเส้นทางเชื่อมต่อระหว่างตำบล ระยะทางจากอำเภอเมืองเพชรบุรีไปยังอำเภอต่างๆ คือ

อำเภอบ้านลาด	๘	กิโลเมตร
อำเภอบ้านแหลม	๑๒	กิโลเมตร
อำเภอท่ายาง	๑๘	กิโลเมตร
อำเภอเขาย้อย	๒๓	กิโลเมตร
อำเภอหนองหญ้าปล้อง	๓๔	กิโลเมตร
อำเภอชะอำ	๔๕	กิโลเมตร
อำเภอแก่งกระจาน	๕๗	กิโลเมตร

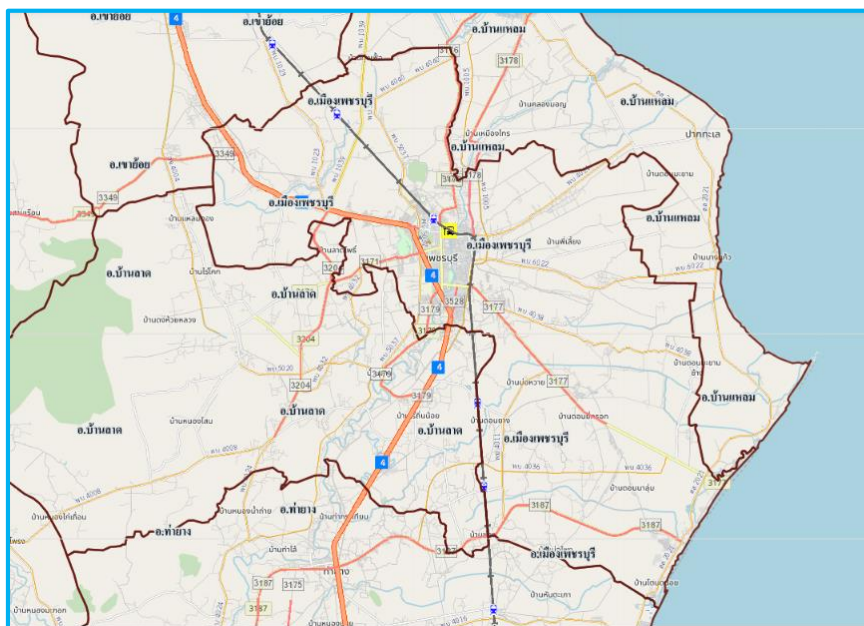

ภาพที่ ๕ แผนที่เส้นทางคมนาคม อำเภอเมืองเพชรบุรี จังหวัดเพชรบุรี

๔.๒ ถนนหลวงเชื่อมต่อระหว่างจังหวัด

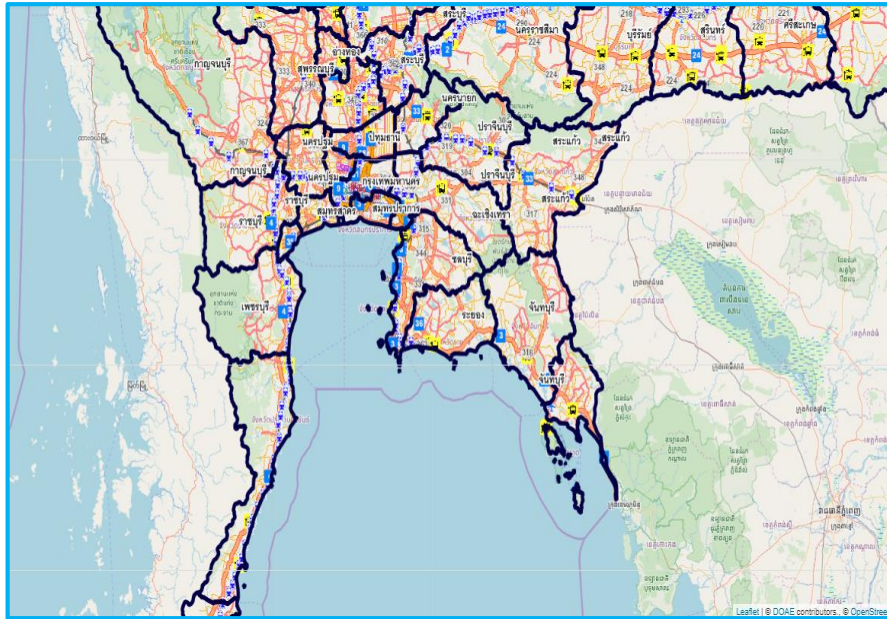

ภาพที่ ๖ แผนที่ถนนหลวงเชื่อมภูมิภาค อำเภอเมืองเพชรบุรี จังหวัดเพชรบุรี

๕. แหล่งน้ำและระบบชลประทาน

๕.๑ แหล่งน้ำธรรมชาติ แม่น้ำ ลำคลอง หนอง บึง

- แหล่งน้ำธรรมชาติ มีแม่น้ำเพชรบุรีไหลผ่านเป็นระยะทาง ๑๐ กิโลเมตร มีคลองธรรมชาติ เช่น คลองบางจาก คลองนาพันสาม คลองบางจาน เพื่อส่งน้ำไปพื้นที่ทำนา

๕.๒ อ่างเก็บน้ำ เขื่อน ฝายทดน้ำ

- อำเภอเมืองเพชรบุรี ไม่มีอ่างเก็บน้ำ เขื่อน ฝายทดน้ำ

๕.๓ พื้นที่ชลประทาน

- แหล่งน้ำชลประทาน คลองชลประทานส่งน้ำจากเขื่อนแก่งกระจาน และจาก โครงการส่งน้ำและบำรุงรักษาราชบุรีฝั่งขวา เพื่อใช้ในการเพาะปลูก

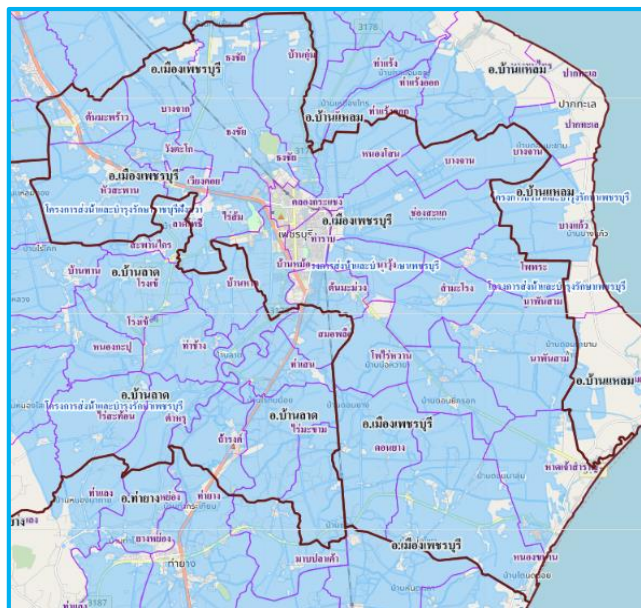

คำอธิบายสัญลักษณ์

พื้นที่ชลประทาน

ภาพที่ ๗ แผนที่พื้นที่ชลประทาน อำเภอเมืองเพชรบุรี จังหวัดเพชรบุรี

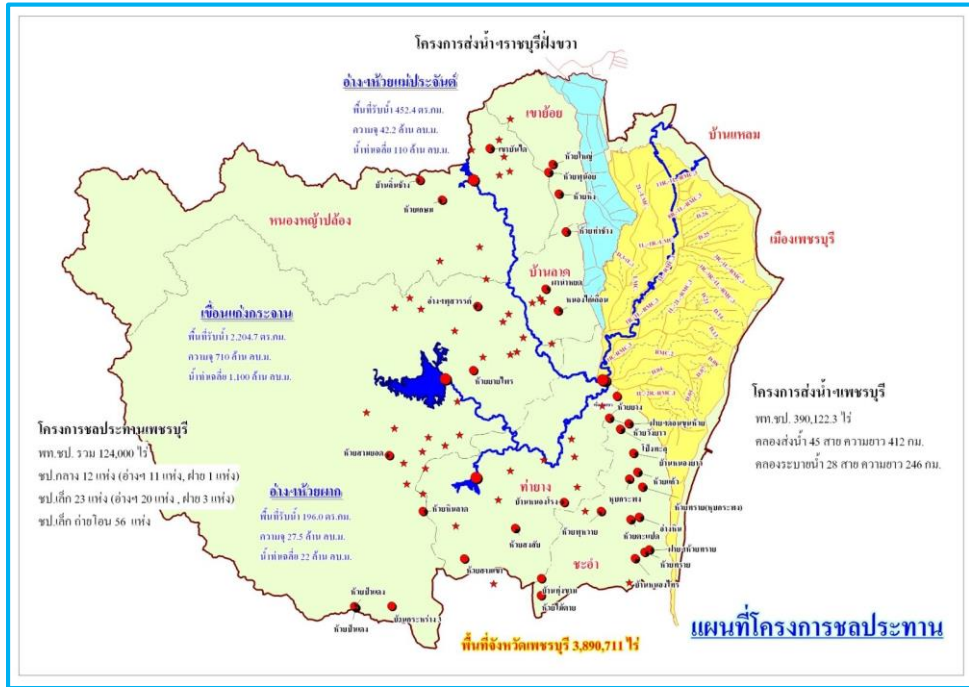

ภาพที่ ๘ แผนที่โครงการชลประทาน อำเภอเมืองเพชรบุรี จังหวัดเพชรบุรี

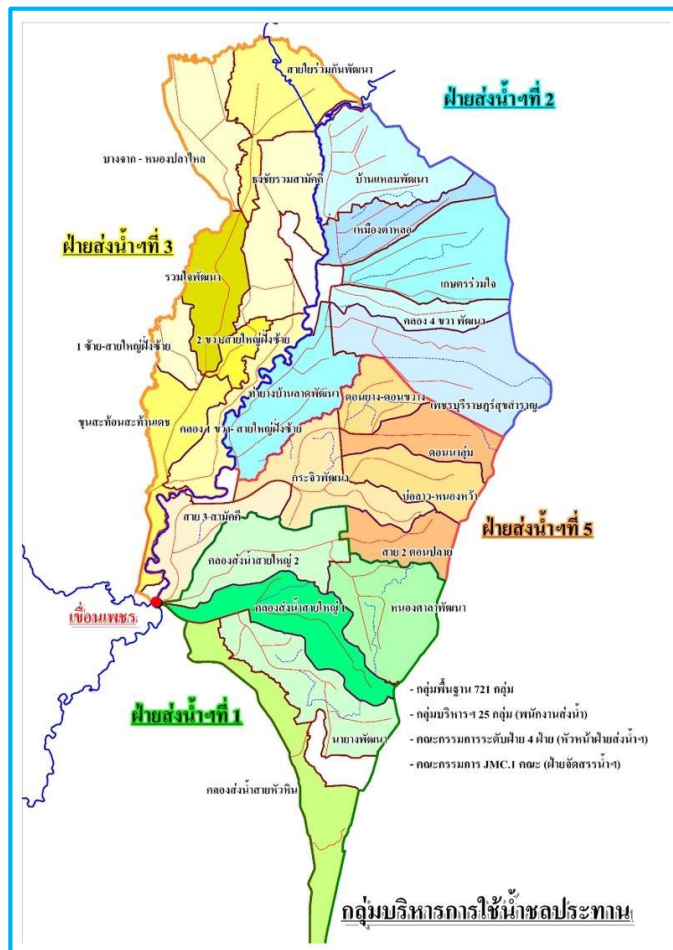

ภาพที่ ๙ แผนที่ส่งน้ำชลประทาน อำเภอเมืองเพชรบุรี จังหวัดเพชรบุรี

๖ สภาพเศรษฐกิจและสังคม

๖.๑ โครงสร้างทางเศรษฐกิจที่สำคัญ

ประชากรประกอบอาชีพเกษตรกรรมเป็นหลัก พืชที่เกษตรกรปลูกเป็นหลักได้แก่ ข้าวนาปี ไม้ผล พืชผักต่างๆอำเภอเมืองเพชรบุรีมีเนื้อที่ทั้งหมดประมาณ๑๘๐,๖๕๐ไร่ เป็นพื้นที่ทำการเกษตรประมาณ ๙๑,๒๑๒ ไร่ คิดเป็นร้อยละ ๕๑.๔ ของพื้นที่ทั้งหมดแยกเป็นพื้นที่ทำนา ๘๒,๖๒๘ ไร่พื้นที่ไม้ผล ๖๐๕ ไร่พื้นที่นาเกลือ ๑,๑๓๙ ไร่ และอื่นๆ ๑,๔๓๔ ไร่ (ไม่ยืนต้น,พืชผัก, บ่อกุ้ง,บ่อปลา และทุ่งหญ้าเลี้ยงสัตว์ เป็นต้น) ตารางที่ ๗ ข้อมูลเศรษฐกิจอำเภอเมืองเพชรบุรี ปี ๒๕๖๔

ตำบล	พื้นที่ทั้งหมด (ไร่)	พื้นที่ทางการเกษตร(ไร่)							
		ข้าวนาปี	อ้อยโรงงาน	มันสำปะหลัง	ยางพารา	ไม้ผล	พืชผัก	พืชอื่นๆ	รวม
ท่าราบ	๑,๕๐๐	-	-	-	-	-	-	-	-
คลองกระแชง	๑,๘๐๓	-	-	-	-	-	๐.๒๕	-	๐.๒๕
บางจาน	๑๒,๒๔๘	๖,๒๑๔	-	-	-	๖๐	๗	๑๘๕	๖,๔๖๖
นาพันสาม	๑๕,๖๔๐	๘,๗๑๘	-	-	-	๑๕	๑๐๐	๕๑	๘,๘๘๔
ธงชัย	๑๔,๔๗๙	๔,๑๑๘	-	-	-	๗๕	-	๑๔๑	๔,๓๓๔
บ้านกุ่ม	๗,๙๔๐	๒,๑๖๑	-	-	-	๒๑	๑	๑๓๕	๒,๓๑๘
หนองโสน	๔,๙๒๔	๑,๙๗๗	-	-	-	๔๙	-	-	๒,๐๒๖
ไร่ส้ม	๕,๗๑๙	๑,๖๐๓	-	-	-	๒	-	๑๑๓	๑,๗๑๘
เวียงคอย	๑,๙๑๓	๓๔๗	-	-	-	๒	๑	๓๓	๓๘๓
บางจาก	๘,๐๖๘	๕,๖๗๓	-	-	-	๕	-	๓๗	๕,๗๑๕
บ้านหม้อ	๔,๓๓๕	๒๗๒	-	-	-	๑๕	๑๑	๓๗	๓๓๕
ต้นมะม่วง	๓,๐๐๙	๕๔๑	-	-	-	๓๖	๒	-	๕๗๙
ช่องสะแก	๘,๕๙๒	๔,๗๙๒	-	-	-	๑๘	-	๕๑	๔,๘๖๑
นาขี้	๖,๘๒๔	๓,๒๒๗	-	-	-	๑๐	-	๓๓	๓,๒๗๐
สามเริ่ง	๔,๕๐๔	๒,๑๑๑	-	-	-	-	-	๘๐	๒,๑๙๑
โพพระ	๘,๐๖๘	๔,๙๓๗	-	-	-	-	-	๒๒๙	๕,๑๖๖
หาดเจ้าสำราญ	๑๓,๒๓๔	๕,๑๗๕	-	-	-	๑๒	-	๙๒	๕,๒๗๙
หัวสะพาน	๙,๕๓๕	๔,๓๗๙	-	-	-	๗๑	-	๑๖๒	๔,๖๑๒
ต้นมะพร้าว	๒,๘๐๑	๒,๒๒๕	-	-	-	-	-	๑๔๐	๒,๓๖๕
วังตะโก	๕,๓๕๘	๒,๗๑๓	-	-	-	๖๒	-	๔๐๒	๓,๑๗๗
โพไร่หวาน	๖,๔๗๘	๒,๒๙๓	-	-	-	๒	-	๔๕	๒,๓๔๐
ดอนยาง	๑๔,๗๙๑	๗,๕๗๔	-	-	-	๑๑๒	๒๕	๗๘	๗,๗๘๙
หนองขนาน	๑๕,๐๖๐	๘,๕๗๐	-	-	-	๓๔	๖๕	๑๗๓	๘,๘๓๒
หนองพลับ	๖,๖๙๘	๓,๐๐๘	-	-	-	๔	๒๐๐	๓๕	๓,๒๔๗
รวม	๑๘๐,๖๕๐	๘๒,๖๒๘	-	-	-	๖๐๕	๔๑๒.๒๕	๒,๒๕๒	๘๕,๘๙๗.๒๕

๖.๒ ผลิตภัณฑ์มวลรวมของจังหวัดเพชรบุรี/ผลิตภัณฑ์มวลรวมเฉลี่ยต่อหัว

ผลิตภัณฑ์มวลรวมจังหวัด ณ ราคาประจำปี ในปี พ.ศ.๒๕๖๒ เท่ากับ ๗๔,๘๘๔ ล้านบาท เทียบกับปีที่ผ่านมา (ปี พ.ศ.๒๕๖๑) มีมูลค่า เท่ากับ ๗๒,๓๖๙ ล้านบาท เพิ่มขึ้น ๒,๕๑๕ ล้านบาท ขยายตัวร้อยละ ๓.๓๖ ผลิตภัณฑ์มวลรวมเฉลี่ยต่อหัว ณ ราคาประจำปี ในปี พ.ศ.๒๕๖๒ มีรายได้ต่อคนต่อปีเท่ากับ ๑๔๙,๗๗๓ บาท เพิ่มขึ้นจากปีที่ผ่านมา (ปี พ.ศ.๒๕๖๑) ที่มีรายได้ต่อคนต่อปี ๑๔๕,๐๖๒ บาท จำนวน ๔,๗๑๑ บาท

ตารางที่ ๘ แสดงผลิตภัณฑ์มวลรวมของจังหวัดเพชรบุรีตั้งแต่ปี พ.ศ. ๒๕๕๓ถึง พ.ศ. ๒๕๖๒

ตารางผลิตภัณฑ์มวลรวมจังหวัดเพชรบุรี

(ล้านบาท)

สาขาการผลิต	ผลิตภัณฑ์มวลรวมจังหวัดเพชรบุรี ณ ราคาประจำปี					
	2557r	2558r	2559r	2560r	2561p	2562p
ภาคเกษตร	8,413	7,524	7,786	7,627	8,643	9,736
เกษตรกรรม การป่าไม้ และการประมง	8,413	7,524	7,786	7,627	8,643	9,736
นอกภาคเกษตร	50,879	53,321	55,608	62,224	63,726	65,147
ภาคอุตสาหกรรม	17,020	17,434	18,345	21,874	20,438	19,204
การทำเหมืองแร่ และเหมืองหิน	2,050	2,014	2,572	2,723	2,725	2,062
การผลิต	13,270	13,797	14,084	16,318	15,248	14,630
ไฟฟ้า ก๊าซ ไอน้ำและระบบปรับอากาศ	1,543	1,442	1,500	2,644	2,284	2,325
การจัดหาน้ำ การจัดการน้ำเสียและของเสียรวมถึงกิจกรรมที่เกี่ยวข้อง	157	181	188	190	181	186
ภาคบริการ	33,859	35,887	37,263	40,349	43,288	45,943
การก่อสร้าง	3,258	3,447	3,343	3,358	3,606	4,138
การขายส่งขายปลีก การซ่อมยานยนต์และจักรยานยนต์	5,121	5,486	6,101	6,395	6,923	7,458
การขายส่งและสถานที่เก็บสินค้า	2,276	2,693	2,893	3,113	3,258	3,504
ที่พักแรมและบริการด้านอาหาร	2,602	2,902	3,168	4,226	4,656	5,209
ข้อมูลข่าวสารและการสื่อสาร	433	517	484	558	677	926
กิจกรรมทางการเงิน และการประกันภัย	3,208	3,476	3,887	3,989	4,259	4,232
กิจกรรมเกี่ยวกับสิ่งทอ หัตถกรรม	1,927	2,386	2,251	2,726	2,663	2,613
กิจกรรมวิชาชีพ วิทยาศาสตร์และกิจการทางวิชาการ	37	26	29	31	25	33
กิจกรรมการบริหารและบริการสนับสนุนอื่นๆ	715	815	842	864	942	954
การบริหารราชการ การป้องกันประเทศ และการ	5,995	5,969	6,167	6,412	6,805	7,054
การศึกษา	6,027	5,803	5,603	6,041	6,607	6,889
กิจกรรมด้านสุขภาพและงานสังคมสงเคราะห์	1,717	1,783	1,895	2,018	2,182	2,183
ศิลปะ ความบันเทิง และนันทนาการ	112	112	141	172	196	231
กิจกรรมบริการด้านอื่นๆ	432	470	460	449	490	518
ผลิตภัณฑ์มวลรวมจังหวัด	59,292	60,845	63,393	69,851	72,369	74,884
ผลิตภัณฑ์มวลรวมจังหวัด ต่อคน (บาท)	121,387	123,545	127,696	140,354	145,062	149,773
ประชากร (1,000 คน)	488	492	496	498	499	500

สาขาการผลิต	ผลิตภัณฑ์มวลรวมจังหวัดเพชรบุรี แบบปริมาณลูกโซ่ ปีอ้างอิง 2545					
	2557	2558	2559r	2560r	2561p	2562p
ภาคเกษตร	4,327	3,675	3,687	3,821	4,335	4,619
เกษตรกรรม การป่าไม้ และการประมง	4,327	3,675	3,687	3,821	4,335	4,619
นอกภาคเกษตร	34,157	35,181	35,813	39,080	39,341	40,175
ภาคอุตสาหกรรม	10,738	10,979	11,387	13,317	12,412	12,075
การทำเหมืองแร่ และเหมืองหิน	732	804	812	788	790	805
การผลิต	8,939	9,086	9,434	10,811	10,061	9,688
ไฟฟ้า ก๊าซ ไอน้ำและระบบปรับอากาศ	1,396	1,332	1,417	2,481	2,153	2,102
การจัดหาน้ำ การจัดการน้ำเสียและของเสียรวมถึงกิจกรรมที่เกี่ยวข้อง	81	99	103	106	100	105
ภาคบริการ	23,567	24,364	24,573	25,868	27,087	28,281
การก่อสร้าง	2,204	2,423	2,408	2,379	2,515	2,873
การขายส่งขายปลีก การซ่อมยานยนต์และจักรยานยนต์	3,111	3,347	3,524	3,530	3,660	3,868
การขายส่งและสถานที่เก็บสินค้า	1,761	1,830	1,883	1,935	2,034	2,140
ที่พักแรมและบริการด้านอาหาร	2,468	2,619	2,659	3,317	3,464	3,772
ข้อมูลข่าวสารและการสื่อสาร	588	709	658	730	905	1,245
กิจกรรมทางการเงิน และการประกันภัย	2,070	2,235	2,489	2,587	2,727	2,706
กิจกรรมเกี่ยวกับสิ่งทอ หัตถกรรม	2,015	2,475	2,348	2,850	2,769	2,699
กิจกรรมวิชาชีพ วิทยาศาสตร์และกิจการทางวิชาการ	28	20	22	23	18	24
กิจกรรมการบริหารและบริการสนับสนุนอื่นๆ	448	517	533	537	578	582
การบริหารราชการ การป้องกันประเทศ และการ	3,749	3,592	3,564	3,589	3,707	3,755
การศึกษา	3,341	3,067	2,873	3,028	3,232	3,302
กิจกรรมด้านสุขภาพและงานสังคมสงเคราะห์	1,284	1,294	1,331	1,384	1,466	1,442
ศิลปะ ความบันเทิง และนันทนาการ	79	84	113	137	154	183
กิจกรรมบริการด้านอื่นๆ	339	357	341	330	355	369
ผลิตภัณฑ์มวลรวมจังหวัดเพชรบุรี (ปริมาณลูกโซ่)	38,429	38,596	39,218	42,532	43,409	44,560

ที่มา : สำนักงานสภาพัฒนาการเศรษฐกิจและสังคมแห่งชาติ

- ข้อมูล GPP แบบปริมาณลูกโซ่ สำนักงานสภาพัฒนาการเศรษฐกิจและสังคมแห่งชาติ (สศช.)
- ภาคตะวันตก ประกอบด้วย 6 จังหวัด ได้แก่ ราชบุรี ประจวบคีรีขันธ์ เพชรบุรี กาญจนบุรี สมุทรสงคราม สุพรรณบุรี

จัดทำโดย กลุ่มงานบริหารการคลังและเศรษฐกิจ สำนักงานคลังจังหวัดเพชรบุรี

๖.๓ จำนวนครัวเรือน

อำเภอเมืองเพชรบุรี จังหวัดเพชรบุรี มีจำนวนประชากรรวมทั้งหมด ๑๑๖,๙๒๑ คน
 จำนวนครัวเรือนประชากรทั้งหมด ๓๓,๕๖๐ ครัวเรือน และจำนวนครัวเรือนเกษตรกรรมทั้งหมด ๕,๙๘๑ ครัวเรือน
 ตารางที่ ๙ แสดงครัวเรือนและจำนวนประชากรของอำเภอเมืองเพชรบุรี

ที่	ตำบล	จำนวน ครัวเรือน ทั้งหมด	จำนวน ครัวเรือน เกษตรกรรม	จำนวน ประชากร ทั้งหมด
๑	ท่าราบ	๕,๒๓๓	๒	๑๑,๔๘๐
๒	คลองกระแชง	๔,๒๖๕	๒	๙,๓๔๗
๓	บางจาน	๑,๒๗๗	๒๔๘	๔,๐๘๘
๔	นาพันสาม	๘๕๒	๒๘๕	๓,๘๓๖
๕	ธงชัย	๒,๔๘๗	๑๕๓	๙,๓๐๑
๖	บ้านกุ่ม	๒,๖๒๐	๑๗๔	๗,๑๖๓
๗	หนองโสน	๑,๕๖๖	๑๔๙	๔,๙๔๑
๘	ไร่ส้ม	๒,๕๓๑	๒๔๒	๖,๐๗๐
๙	เวียงคอย	๓๓๙	๖๓	๑,๒๖๘
๑๐	บางจาก	๔๔๘	๒๖๓	๒,๑๓๙
๑๑	บ้านหม้อ	๓,๒๐๔	๕๒	๘,๘๐๐
๑๒	ต้นมะม่วง	๒,๐๑๙	๖๑	๕,๔๔๘
๑๓	ช่องสะแก	๒,๓๙๑	๒๒๖	๗,๒๑๖
๑๔	นาไร่	๑,๓๖๒	๑๖๙	๒,๙๘๑
๑๕	สามะโรง	๖๔๗	๑๙๑	๒,๔๐๓
๑๖	โพพระ	๕๕๐	๒๔๖	๒,๑๙๐
๑๗	หาดเจ้าสำราญ	๒,๓๓๘	๓๑๔	๔,๙๔๕
๑๘	หัวสะพาน	๑,๔๘๕	๒๙๘	๔,๕๓๓
๑๙	ต้นมะพร้าว	๖๖๓	๑๗๓	๒,๒๒๔
๒๐	วังตะโก	๔๒๓	๑๘๘	๑,๔๒๓
๒๑	โพไร่หวาน	๒,๓๕๖	๑๘๙	๕,๖๘๙
๒๒	ดอนยาง	๑,๓๕๔	๗๕๘	๕,๕๔๒
๒๓	หนองขนาน	๑,๙๔๘	๗๐๖	๖,๔๕๑
๒๔	หนองพลับ	๗๐๐	๒๓๘	๒,๓๘๘
	รวม	๔๓,๐๕๘	๕,๓๙๐	๑๒๑,๘๖๖

ที่มา : สถิติประชากรจากทะเบียนบ้าน ๒๕๖๔ ที่ว่าการอำเภอเมืองเพชรบุรี,
 ข้อมูลการเกษตรระดับตำบล อำเภอเมืองเพชรบุรี ปี ๒๕๖๔

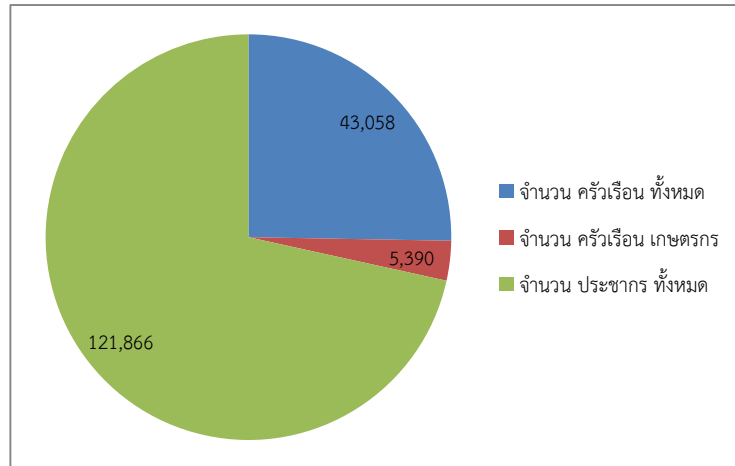

ภาพที่ ๑๐ แสดงจำนวนประชากร ครั้วเรือน และครั้วเรือนเกษตรกร ของอำเภอเมืองเพชรบุรี
ที่มา : สถิติประชากรจากทะเบียนบ้าน ๒๕๖๔ ที่ว่าการอำเภอเมืองเพชรบุรี, ข้อมูลการเกษตรระดับ
ตำบล อำเภอเมืองเพชรบุรี ปี ๒๕๖๔

๖.๔ การศึกษา

- โรงเรียนประถมศึกษา	๑๑	แห่ง
- โรงเรียนมัธยมศึกษา	๖	แห่ง
- มหาวิทยาลัย	๒	แห่ง

๖.๕ สาธารณสุข

- โรงพยาบาล	๑	แห่ง
- สำนักงานสาธารณสุข	๑	แห่ง
- สถานีอนามัยประจำตำบล	๒๔	แห่ง
- สถานพยาบาลของเอกชน	๗	แห่ง
- สำนักงานส่วนมาลาเรีย	๑	แห่ง
- ร้านขายยาแผนปัจจุบัน	๒๔	แห่ง
- อัตราการมีและใช้ส้วม	ร้อยละ ๑๐๐	
- หอกระจายข่าว	๑๐๐	แห่ง

๖.๖ ประเพณีและวัฒนธรรม

๑. งานพระนครคีรีเพื่อเป็นการรำลึกถึงความสำคัญของประวัติศาสตร์เมืองเพชรบุรีโดยเฉพาะพระนครคีรีและมรดกศิลปวัฒนธรรมอื่น ๆ ที่มีสืบมาจนถึงปัจจุบันตลอดจนเผยแพร่สิ่งดีงามต่าง ๆ ของจังหวัดให้เป็นที่รู้จักมากยิ่งขึ้นทางจังหวัดจึงจัดงานพระนครคีรี-เมืองเพชรขึ้นเป็นประจำ ในราวเดือนกุมภาพันธ์ พระนครคีรี (เขาวัง) และบริเวณโดยรอบจัดอสังการทั้งแสง สี และเสียง เชิญชวนนักท่องเที่ยวย้อนรำลึกบรรยากาศสมัยก่อน ด้วยการชวนแต่งชุดไทยย้อนยุค ไปเดินเที่ยวงานกันอย่างสนุกสนาน กิจกรรมภายในงานพบกับกิจกรรมต่าง ๆ มากมาย เช่น

- ตระการตากับการแสดงพลุทุกค่ำคืน
- ชมการประดับแสง สี ตามสถานที่ต่าง ๆ บนพระนครคีรี
- ชมขบวนแห่วิถีชีวิต วัฒนธรรม กิจกรรมการท่องเที่ยวจาก ๘ อำเภอ
- ชมการแสดงสาธิตสกุลช่างเมืองเพชร การแสดงศิลปวัฒนธรรม การแสดงพื้นบ้าน
- อิ่มอร่อยกับอาหารพื้นถิ่น กินแบบคนเมืองเพชรในตลาดอิมสุข เลือกซื้อสินค้า OTOP

ตลาดประชารัฐ

- การจำหน่ายสลากกาชาด
- ร่วมกิจกรรมแต่งไทยเก๋ไปชมวัง แต่งชุดไทยไปเที่ยวงานพระนครคีรี และกิจกรรมอื่น ๆ

ที่น่าสนใจอีกมากมาย



ภาพที่ ๑๑ งานพระนครคีรีอำเภอเมืองเพชรบุรี จังหวัดเพชรบุรี

ที่มา : <https://travel.kapook.com/view/๒๐๕๐๒๓.html>, พ.ศ.๒๕๖๓

๒. ประเพณีวัวลานหรือวัวระดอการเล่นวัวลานมีวิวัฒนาการมาจากการใช้วัวนวดข้าวเพราะลักษณะลานนวดข้าวเป็นวงกลมวิธีการนวดข้าวที่วัวที่อยู่ใกล้จุดศูนย์กลางไม่ต้องใช้กำลังและฝีเท้ามากเพราะอยู่ในช่วงหมุนรอบสั้นแต่วัวตัวที่อยู่นอกสุดอยู่ห่างจากจุดศูนย์กลางมากระยะทางที่ต้องหมุนจะยาวกว่าจึงต้องเลือกวัวตัวที่มีกำลังและฝีเท้าดีด้วยเหตุนี้เกษตรกรจึงคิดการเล่นวัวลานขึ้นมาเพื่อความสนุกสนานประกวดว่าวัวของใครจะมีฝีเท้าและกำลังดีกว่ากันและยังมีผลต่อการค้าขายวัวใช้งานอีกด้วยเพราะวัวที่ชนะการเล่นวัวลานจะมีผู้สนใจซื้อในราคาสูง



ภาพที่ ๑๒ ประเพณีวัวลานหรือวัวระดอ

๗. การใช้ประโยชน์ที่อำเภอเมืองเพชรบุรี จังหวัดเพชรบุรี

อำเภอเมืองเพชรบุรี มีการใช้ประโยชน์ที่ดินส่วนใหญ่เป็นพื้นที่ทำนา จำนวน ๘๒,๖๒๘ ไร่ รองลงมาคือ ไม้ยืนต้น จำนวน ๑,๕๑๘ ไร่ และพื้นที่ปลูกไม้ผลจำนวน ๖๐๕ ไร่

ลักษณะของการใช้ประโยชน์ที่ดินประเภทหลักๆ เช่น ภาคเกษตร อุตสาหกรรม ชุมชนเมืองที่อยู่อาศัยแยกตามเขตการปกครองย่อย

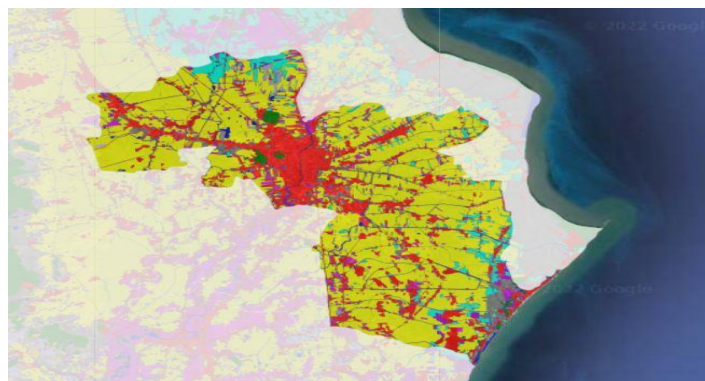

ภาพที่ ๑๓ การใช้ประโยชน์ที่ดินภาคการเกษตร

ตารางที่ ๑๐ แสดงการใช้ประโยชน์ที่ดินอำเภอเมืองเพชรบุรี

การใช้ที่ดิน			
เมืองเพชรบุรี: รวมพื้นที่ 179,983.48 ไร่ (ไร่)			
ประเภท	พื้นที่ (ไร่)	ร้อยละ	
พื้นที่นา	113,287.39	62.94	
พื้นที่ชุมชนและสิ่งปลูกสร้าง	32,111.83	17.84	
สถานที่เพาะเลี้ยงสัตว์น้ำ	9,696.42	5.39	
ไม้ผล	7,395.83	4.11	
พื้นที่เบ็ดเตล็ด	7,386.16	4.1	
พื้นที่น้ำ	4,510.58	2.51	
พื้นที่ลุ่ม	1,888.05	1.05	
พื้นที่ป่า	1,383.20	0.77	
ไม้ยืนต้น	1,345.11	0.75	
พืชสวน	524.92	0.29	
ทุ่งหญ้าและโรงเรือนเลี้ยงสัตว์	282.25	0.16	
พืชไร่	153.85	0.09	
เกษตรผสมผสาน/ไร่นาสวนผสม	17.89	0.01	

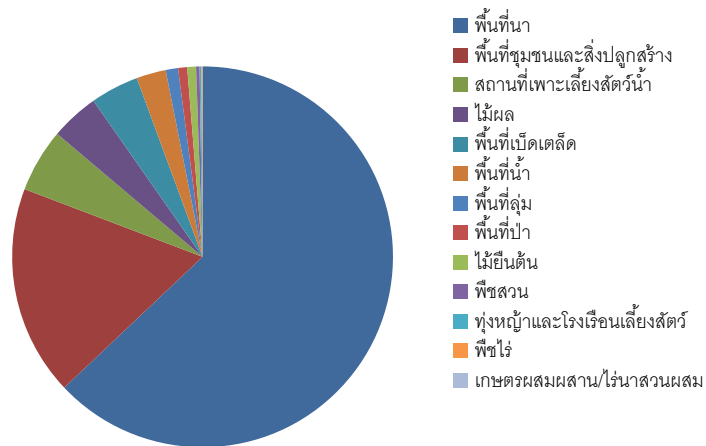

ภาพที่ ๑๔ กราฟแสดงประเภทการใช้ประโยชน์ที่ดิน อำเภอเมืองเพชรบุรี
(ที่มา <https://agri-map-online.moac.go.th/> , พ.ศ.๒๕๖๕)

๘. ข้อมูลด้านการเกษตรที่สำคัญ/พืชเศรษฐกิจที่สำคัญ

อำเภอเมืองเพชรบุรี มีพื้นที่ปลูกพืชเศรษฐกิจหลัก ได้แก่ข้าว มีพื้นที่ปลูกมากจำนวน ๘๒,๖๒๘ ไร่ รองลงมาคือพื้นที่ปลูกไม้ผล ๖๐๕ ไร่และปาล์มน้ำมันมีพื้นที่ปลูก จำนวน ๓๔๐ ไร่

ตารางที่ ๑๑ แสดงข้อมูลการปลูกพืชเศรษฐกิจที่สำคัญของอำเภอเมืองเพชรบุรี จังหวัดเพชรบุรี

ตำบล	พื้นที่ทั้งหมด	ข้อมูลพื้นฐานด้านการเกษตร (ไร่) อำเภอเมืองเพชรบุรี จังหวัดเพชรบุรี											รวมทั้งหมด	
		ข้าว	อ้อยโรงงาน	มันสำปะหลัง	ข้าวโพดเลี้ยงสัตว์	สับปะรด	ผัก	หญ้าเลี้ยงสัตว์	ยางพารา	ปาล์มน้ำมัน	ไม้ผล	ไม้ดอกไม้ประดับ		
ท่าราบ	๑,๕๐๐	-	-	-	-	-	-	-	-	-	-	-	-	-
คลองกระแชง	๑,๘๐๓	-	-	-	-	-	๐.๒๕	-	-	-	-	-	-	๐.๒๕
บางจาน	๑๒,๒๔๘	๖,๒๑๔	-	-	-	-	๗	๑๒๕	-	-	-	๖๐	-	๖,๔๐๖
นาพันสาม	๑๓,๒๑๙	๘,๗๑๘	-	-	-	-	๑๐๐	-	-	-	๑๕	๑๕	-	๘,๘๔๘
ธงชัย	๑๔,๔๗๙	๔,๑๑๘	-	-	-	-	-	-	-	-	๔๖	๗๕	-	๔,๒๓๙
บ้านกุ่ม	๗,๙๔๐	๒,๑๖๑	-	-	-	-	-	๑	๑๒	-	๕๗.๗๕	๒๑	-	๒,๒๕๒.๗๕
หนองโสน	๔,๙๒๔	๑,๙๗๗	-	-	-	-	-	-	-	-	-	๔๙	-	๒,๐๒๖
ไร่ส้ม	๕,๗๑๙	๑,๖๐๓	-	-	-	-	-	-	๖๐	-	-	๒	-	๑,๖๖๕
เวียงคอย	๑,๙๑๓	๓๔๗	-	-	-	-	-	๑	๒๕	-	-	๒	-	๓๗๕
บางจาก	๘,๐๖๘	๕,๖๗๓	-	-	-	-	-	-	-	-	๓๗	๕	-	๕,๗๑๕
บ้านหม้อ	๔,๓๓๕	๒๗๒	-	-	-	-	-	๑๑	๓๗	-	-	๑๕	-	๓๓๕
ต้นมะม่วง	๓,๐๐๙	๕๕๑	-	-	-	-	-	๒	-	-	-	๓๖	-	๕๗๙
ช่องสะแก	๘,๕๙๒	๔,๗๙๒	-	-	-	-	-	-	๕๑	-	-	๑๘	-	๔,๘๖๑
นาวัง	๖,๘๒๔	๓,๒๒๗	-	-	-	-	-	-	๒๘	-	-	๑๐	-	๓,๒๖๕
สำมะโรง	๔,๕๐๔	๒,๑๑๑	-	-	-	-	-	-	๘๐	-	-	-	-	๒,๑๙๑
โพพระ	๘,๐๖๘	๔,๙๓๗	-	-	-	-	-	-	๙๘	-	๓๓.๕๐	-	-	๕,๐๖๘.๕๐
หาดเจ้าสำราญ	๑๒,๗๘๔	๕,๑๗๕	-	-	-	-	-	-	๔๐	-	๗๕	๑๒	-	๕,๓๐๒
หัวสะพาน	๙,๕๓๕	๔,๓๗๙	-	-	-	-	-	-	-	-	๒๑.๕๐	๗๑	-	๔,๔๗๑.๕๐
ต้นมะพร้าว	๒,๘๐๑	๒,๒๒๕	-	-	-	-	-	-	-	-	-	-	-	๒,๒๒๕
วังตะโก	๕,๓๕๘	๒,๗๑๓	-	-	-	-	-	-	-	-	๒.๕๐	๖๒	-	๒,๗๗๗.๕๐
โพไร่หวาน	๖,๔๗๘	๒,๒๙๓	-	-	-	-	-	-	๓๐	-	-	๒	-	๒,๓๒๕
ดอนยาง	๑๔,๗๙๑	๗,๕๗๔	-	-	-	-	-	๒๕	๓๒	-	๒๒.๒๕	๑๑๒	-	๗,๗๖๕.๒๕
หนองขนาน	๑๕,๐๖๐	๘,๕๗๐	-	-	-	-	-	๖๕	๘๐	-	๕๔	๓๔	-	๘,๘๐๓
หนองพลับ	๖,๖๙๘	๓,๐๐๘	-	-	-	-	-	๒๐๐	๓๔	-	-	๔	-	๓,๒๔๖
รวม	๑๘๐,๖๕๐	๘๒,๖๒๘	-	-	-	-	-	๔๑๒.๒๕	๗๓๒	-	๓๖๔.๕	๖๐๕	-	๘๔,๗๔๑.๗๕

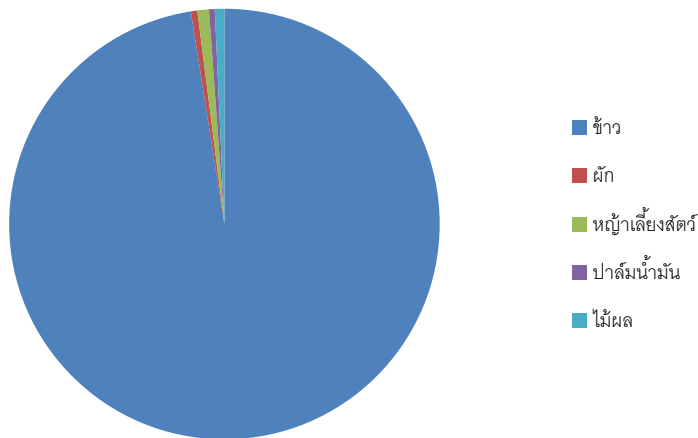

ภาพที่ ๑๕ แสดงข้อมูลการปลูกพืชเศรษฐกิจที่สำคัญ อำเภอเมืองเพชรบุรี

๙. องค์กร/สถาบันต่างๆ

สถาบันเกษตรกรมีบทบาทในการประกอบอาชีพการเกษตรและการดำรงชีวิตของเกษตรกรซึ่งการดำเนินการด้านสถาบันเกษตรกรมีอยู่หลายกลุ่มโดยมีหน่วยงานของทางราชการเป็นผู้สนับสนุนได้แก่กลุ่มแม่บ้านเกษตรกรกลุ่มส่งเสริมอาชีพ และกลุ่มอื่นๆ

ตารางที่ ๑๒ รายชื่อวิสาหกิจชุมชนอำเภอเมืองเพชรบุรี

ลำดับ ที่	ชื่อกลุ่ม	ที่ตั้ง	ปีที่ จัดตั้ง
๑	วิสาหกิจชุมชนเตาตาลบ้านหม้อ	๑๒๗/๑ ม.๓ ต.บ้านหม้อ อ.เมืองเพชรบุรี จ.เพชรบุรี โทร. ๐๘๔-๓๑๖๑๗๙๑	๒๕๔๘
๒	วิสาหกิจชุมชนกลุ่มแปรรูปสัตว์น้ำตำบล โพพระ	๕ ม.๑๑ ต.โพพระอ.เมืองเพชรบุรี โทร.๐๘๑-๐๑๔๗๑๐๙	๒๕๔๘
๓	วิสาหกิจชุมชนกลุ่มชมพู่เพชรหนองโสน	๒๕/๑ ม.๑ ต.อ.เมืองเพชรบุรีจ.เพชรบุรี โทร.๐๘๗-๑๕๑๗๖๗๕	๒๕๔๘
๔	วิสาหกิจชุมชนศูนย์ผลิตพันธุ์ข้าวชุมชน ตำบลหนองขนาน	๑๒ ม.๑ ต.หนองขนานอ.เมืองเพชรบุรีจ.เพชรบุรี โทร.๐๓๒-๔๕๗๓๐๓	๒๕๔๙
๕	วิสาหกิจชุมชนนมอาลัวตำบลบ้านกุ่ม	๒๔ ม.๖ ต.บ้านกุ่มอ.เมืองเพชรบุรีจ.เพชรบุรี โทร.-	๒๕๕๐
๖	วิสาหกิจชุมชนเกษตรกรสวนชมพู่เพชร สายรุ้งตำบลบ้านกุ่มและแปรรูปพืชผลไม้	๔๔/๑ ม.๒ ต.บ้านกุ่มอ.เมืองเพชรบุรีจ.เพชรบุรี โทร.	๒๕๕๒
๗	วิสาหกิจชุมชนกลุ่มสมุนไพรไทยตำบลไร่ ส้ม	๑๐๖/๑ ม.๑ ต.ไร่ส้มอ.เมืองเพชรบุรีจ.เพชรบุรี โทร.๐๘๙-๕๔๘๗๒๗๗	๒๕๕๒
๘	วิสาหกิจชุมชนกลุ่มเกษตรกรสวนชมพู่ เพชรสายรุ้งตำบลหนองโสน	๑๘๖ ม.๑ ต.หนองโสนอ.เมืองเพชรบุรีจ.เพชรบุรี โทร.๐๓๒-๔๐๐๐๕๒	๒๕๕๒
๙	วิสาหกิจชุมชนกลุ่มอาชีพสตรีสามัคคีดอน ยางโตน	๓๔ ม.๔ ต.หนองขนานอ.เมืองเพชรบุรีจ.เพชรบุรี โทร.	๒๕๕๓
๑๐	วิสาหกิจชุมชนศูนย์ผลิตพันธุ์ข้าวตำบล ต้นมะพร้าว	๓๕ ม.๑ ต.ต้นมะพร้าวอ.เมืองเพชรบุรีจ.เพชรบุรี โทร.-	๒๕๕๔
๑๑	วิสาหกิจชุมชนผลิตภัณฑ์ตาลโตนดตำบล ดอนยาง	๑๘ ม.๖ ต.ดอนยางอ.เมืองเพชรบุรีจ.เพชรบุรี โทร.๐๘๖-๐๕๘๗๐๒๙	๒๕๕๗
๑๒	วิสาหกิจชุมชนสังจายกะลาทำมือ	๖๓/๑ ม.๑๒ ต.บ้านกุ่มอ.เมืองเพชรบุรีจ.เพชรบุรี โทร.-	๒๕๕๗
๑๓	วิสาหกิจชุมชนกลุ่มพัฒนาผลิตภัณฑ์ขนม หวานเพชรบุรี	๕๘๔/๒ ม.๔ ต.บ้านหม้ออ.เมืองเพชรบุรีจ.เพชรบุรี โทร.๐๘๖-๓๐๘๑๔๘๖	๒๕๕๘
๑๔	วิสาหกิจชุมชนผู้เลี้ยงไส้เดือนเพชรบุรี	๑๒๗ ม.- ต.ท่าราบอ.เมืองเพชรบุรีจ.เพชรบุรี โทร.๐๘๙-๑๗๖๖๗๔๑	๒๕๕๘
๑๕	วิสาหกิจชุมชนกลุ่มงานประดิษฐ์เบิ้ล มาเซ่	๑๙/๑ ม.๑๑ ต.บ้านกุ่มอ.เมืองเพชรบุรีจ.เพชรบุรี โทร.๐๖๒-๓๒๙๑๔๒๖	๒๕๕๙

ตารางที่ ๑๒ รายชื่อวิสาหกิจชุมชน (ต่อ)

ลำดับ ที่	ชื่อกลุ่ม	ที่ตั้ง	ปีที่ จัดตั้ง
๑๖	วิสาหกิจชุมชนเกษตรอินทรีย์วิถีพอเพียง ตำบลช่องสะแก	๑๔ ม.๙ ต.ช่องสะแกอ.เมืองเพชรบุรีจ.เพชรบุรี โทร.๐๘๐-๖๐๓๖๘๑๒	๒๕๕๙
๑๗	วิสาหกิจชุมชนลูกชิ้นเมืองเพชร	๒ ม.๙ ต.โพพระอ.เมืองเพชรบุรีจ.เพชรบุรี โทร.๐๘๑-๓๗๘๖๐๗๗	๒๕๕๙
๑๘	วิสาหกิจชุมชนหนองโสนร่วมใจ	๕๔ ม.๓ ต.หนองโสนอ.เมืองเพชรบุรีจ.เพชรบุรี โทร.๐๙๒-๖๓๘๕๗๔๖	๒๕๕๙
๑๙	วิสาหกิจชุมชนตาลด้านตึงตำบลช่อง สะแก	๗๒/๑ ม.๑๐ ต.ช่องสะแกอ.เมืองเพชรบุรีจ.เพชรบุรี โทร.๐๘๖-๑๖๓๗๓๒๖	๒๕๕๙
๒๐	วิสาหกิจชุมชนเห็ดถั่งเช่าเพชรบุรี	๑๒/๑ ม.๕ ต.บางจานอ.เมืองเพชรบุรีจ.เพชรบุรี โทร.๐๘๗-๑๖๗๘๑๐๐	๒๕๕๙
๒๑	วิสาหกิจชุมชนแปลงใหญ่ตำบลโพไร่ หวาน	๔๕ ม.๖ ต.โพไร่หวานอ.เมืองเพชรบุรีจ.เพชรบุรี โทร.๐๙๐-๔๓๗๘๐๗๒	๒๕๖๐
๒๒	วิสาหกิจชุมชนข้าวแปลงใหญ่ตำบลบาง จาก	๑๑๒ ม.๖ ต.บางจากอ.เมืองเพชรบุรีจ.เพชรบุรี โทร.-	๒๕๖๐
๒๓	วิสาหกิจชุมชนข้าวแปลงใหญ่ตำบลหนอง พลับ	๓๔ ม.๑ ต.หนองพลับอ.เมืองเพชรบุรีจ.เพชรบุรี โทร.-	๒๕๖๐
๒๔	วิสาหกิจชุมชนข้าวแปลงใหญ่ตำบลบาง จาน	๔๘/๑ ม.๒ ต.บางจานอ.เมืองเพชรบุรีจ.เพชรบุรี โทร.๐๘๗-๐๒๖๗๕๑๙	๒๕๖๐
๒๕	วิสาหกิจชุมชนข้าวแปลงใหญ่ตำบลช่อง สะแก	๔๙ ม.๘ ต.ช่องสะแกอ.เมืองเพชรบุรีจ.เพชรบุรี โทร.๐๘๖-๑๗๐๓๘๔๑	๒๕๖๐
๒๖	วิสาหกิจชุมชนข้าวแปลงใหญ่ตำบลบ้าน กุ่ม	๘ ม.๑๐ ต.บ้านกุ่มอ.เมืองเพชรบุรีจ.เพชรบุรี โทร.-	๒๕๖๐
๒๗	วิสาหกิจชุมชนนาพันสามรวมพลังแปลง ใหญ่	๑๑๕ ม.๘ ต.นาพันสามอ.เมืองเพชรบุรีจ.เพชรบุรี โทร.๐๘๙-๐๑๐๕๗๖๐	๒๕๖๐
๒๘	วิสาหกิจชุมชนเลี้ยงโคเนื้อแปลงใหญ่ ตำบลหนองขนาน	๓๐/๑ ม.๕ ต.หนองขนานอ.เมืองเพชรบุรีจ.เพชรบุรี โทร.๐๘๑-๐๑๐๖๑๔๗	๒๕๖๐
๒๙	วิสาหกิจชุมชนท่องเที่ยวชุมชนเมืองเพชร	๘๒ ม.- ต.คลองกระแซงอ.เมืองเพชรบุรีจ.เพชรบุรี โทร.๐๖๒๔๓๖๕๔๖๔	๒๕๖๐
๓๐	วิสาหกิจชุมชนท่องเที่ยวอนุรักษ์วิถีไทยไร่ ส้ม	๑๙๘ ม.๑ ต.ไร่ส้มอ.เมืองเพชรบุรีจ.เพชรบุรี โทร.-	๒๕๖๑
๓๑	วิสาหกิจชุมชนบ้านทะเลหอม	๑๕๐ ม.๒ ต.หาดเจ้าสำราญ อ.เมืองเพชรบุรี จ. เพชรบุรี โทร.๐๘๐-๖๔๒๘๖๐๑	๒๕๖๑
๓๒	วิสาหกิจชุมชนผู้เลี้ยงไก่พื้นเมืองเพชรบุรี	๔๑/๑ ม.๑ ต.เวียงคอยอ.เมืองเพชรบุรีจ.เพชรบุรี โทร.๐๖๓-๑๕๑๙๕๕๔๙	๒๕๖๑

ตารางที่ ๑๒ รายชื่อวิสาหกิจชุมชน (ต่อ)

ลำดับ ที่	ชื่อกลุ่ม	ที่ตั้ง	ปีที่ จัดตั้ง
๓๓	วิสาหกิจชุมชนรวมพลคนเลี้ยงกุ้ง	๙/๑ ม.๙ ต.นาพันสาม อ.เมืองเพชรบุรี จ.เพชรบุรี โทร.-	๒๕๖๒
๓๔	วิสาหกิจชุมชนพืชและสัตว์อินทรีย์หนอง ขนาน	๑๑ ม.๕ ต.หนองขนาน อ.เมืองเพชรบุรี จ.เพชรบุรี โทร.๐๘๑-๒๕๐๔๓๖๕	๒๕๖๒
๓๕	วิสาหกิจชุมชนกิจกรรมและปศุสัตว์เพื่อ อาหารปลอดภัยตำบลคอนยาง	๑๘/๑ ม.๓ ต.คอนยาง อ.เมืองเพชรบุรี จ.เพชรบุรี	๒๕๖๓
๓๖	วิสาหกิจชุมชนโคขุนคอนยาง	๑๐ ม.๑๑ ต.คอนยาง อ.เมืองเพชรบุรี จ.เพชรบุรี	๒๕๖๓
๓๗	วิสาหกิจชุมชนเกษตรกรแปรรูปเขาหลวง ฟาร์มพัฒนา	๕๙/๕ ม.๑ ต.ธงชัย อ.เมืองเพชรบุรี จ.เพชรบุรี	๒๕๖๓
๓๘	วิสาหกิจชุมชนผู้เลี้ยงโคขุนบ้านหนองไม้ นาค	๙๑ ม.๗ ต.หนองพลับ อ.เมืองเพชรบุรี จ.เพชรบุรี	๒๕๖๓
๓๙	วิสาหกิจชุมชนเมอชิชาเกษตรอินทรีย์ บ้านบางทะเล	๒๑๑ ม.๔ ต.หาดเจ้าสำราญ อ.เมืองเพชรบุรี จ. เพชรบุรี โทร. ๐๖๔-๒๒๔๙๕๕๙	๒๕๖๓
๔๐	วิสาหกิจชุมชนบ้านป่อระวาด	๑๑๒ ม.๕ ต.สำโรง อ.เมืองเพชรบุรี จ.เพชรบุรี โทร. ๐๘๗-๙๘๐๔๗๕๔	๒๕๖๓
๔๑	วิสาหกิจชุมชนโคเนื้ออดิศร ๘๘	๓๖ ม.๒ ต.หนองขนาน อ.เมืองเพชรบุรี จ.เพชรบุรี โทร.๐๘๓-๔๔๙๖๗๘๙	๒๕๖๓
๔๒	วิสาหกิจชุมชนอาหารโคขุนบ้านหนอง ขนาน	๑๔๙ ม.๖ ต.หนองขนาน อ.เมืองเพชรบุรี จ.เพชรบุรี โทร.๐๖๒-๑๕๔๔๖๓๒	๒๕๖๓
๔๓	วิสาหกิจชุมชนโคขุนปลอดสารจังหวัด เพชรบุรี	๑๔ ม.๑๑ ต.หนองขนาน อ.เมืองเพชรบุรี จ.เพชรบุรี โทร.๐๙๖-๘๙๓๒๖๔๓	๒๕๖๔
๔๔	วิสาหกิจชุมชนเกษตรอินทรีย์หาดเจ้า	๙๒ ม.๕ ต.หาดเจ้าสำราญ อ.เมืองเพชรบุรี จ.เพชรบุรี โทร.-	๒๕๖๔
๔๕	วิสาหกิจชุมชนกรีน-ฟาร์มเมท	๑๑๒ ม.๒ ต.บ้านกุ่ม อ.เมืองเพชรบุรี จ.เพชรบุรี โทร. ๐๙๕-๗๑๖๕๔๘๑	๒๕๖๔
๔๖	วิสาหกิจชุมชนเพชรอนันต์สมุนไพร	๕๘๕/๔ ม.๕ ต.บ้านหม้อ อ.เมืองเพชรบุรี จ.เพชรบุรี โทร.๐๘๑-๘๕๖๑๘๔๓	๒๕๖๔
๔๗	วิสาหกิจชุมชนแปรรูปขยะเปลือกไข่บ้าน คลองใหญ่	๒๔ ม.๗ ต.นาพันสาม อ.เมืองเพชรบุรี จ.เพชรบุรี โทร.๐๘๖-๕๐๘๗๑๓๘	๒๕๖๔
๔๘	วิสาหกิจชุมชนโคบาลบ้านดอนคูโน	๖๔ หมู่ ๓ ต.หนองขนาน อ.เมืองเพชรบุรี จ.เพชรบุรี โทรศัพท์ ๐๘๕๔๒๕๐๕๘๙	๒๕๖๔
๔๙	วิสาหกิจชุมชนกลุ่มเกษตรกรสวนตาเส	๑๐๔/๒๘ หมู่ ๘ ต.ธงชัย อ.เมืองเพชรบุรี จ.เพชรบุรี โทรศัพท์ ๐๘๑๙๔๔๒๕๒๖	๒๕๖๔

ตารางที่ ๑๒ รายชื่อวิสาหกิจชุมชน (ต่อ)

ลำดับ ที่	ชื่อกลุ่ม	ที่ตั้ง	ปีที่ จัดตั้ง
๕๐	วิสาหกิจชุมชนBL พืชสมุนไพรทาง การแพทย์	๕๔/๓ หมู่ ๔ ต.หาดเจ้าสำราญ อ.เมืองเพชรบุรี จ. เพชรบุรี โทรศัพท์ ๐๘๕๕๑๒๙๘๙๕	๒๕๖๔
๕๑	วิสาหกิจชุมชนบ้านหม้อพะาะเลี้ยงและ พัฒนาไก่ชนเพื่อการค้า	๑๙/๓ หมู่ ๓ ต.บ้านหม้อ อ.เมืองเพชรบุรี จ.เพชรบุรี โทรศัพท์ ๐๘๓๐๖๔๖๔๑๔	๒๕๖๔
๕๒	วิสาหกิจชุมชนอัญพัชร กรีนเนอร์รี่	๑๐๓ หมู่ ๔ ต.บ้านกุ่ม อ.เมืองเพชรบุรี จ.เพชรบุรี โทรศัพท์ ๐๙๒๔๖๑๑๖๘	๒๕๖๔
๕๓	วิสาหกิจชุมชนคนรักษ์หนองขนาน	๑๕ หมู่ ๒ ต.หนองขนาน อ.เมืองเพชรบุรี จ.เพชรบุรี โทรศัพท์ ๐๖๒๒๒๙๔๖๓๙	๒๕๖๔

บทที่ ๒

การวิเคราะห์สถานการณ์การเกษตรของอำเภอ

๑. ข้อมูลประกอบการวิเคราะห์พื้นที่อำเภอ

๑.๑ ข้อมูลประกอบการวิเคราะห์พื้นที่ของอำเภอ

๑) เกษตรกร

(๑) ครุฑเรือนเกษตรกร

อำเภอเมืองเพชรบุรี มีครุฑเรือนเกษตรกร จำนวน ๕,๓๓๕ ครุฑเรือน โดยมีหัวหน้าครุฑเรือนเกษตรกร อายุระหว่าง ๔๖ - ๕๕ ปี จำนวน ๑,๕๔๘ ครุฑเรือน คิดเป็นร้อยละ ๒๙.๐๒ รองลงมาอายุระหว่าง ๕๖ - ๖๕ ปี จำนวน ๑,๒๓๒ ครุฑเรือน คิดเป็นร้อยละ ๒๓.๐๙ อายุระหว่าง ๓๖ - ๔๕ ปี จำนวน ๑,๐๖๐ ครุฑเรือน คิดเป็นร้อยละ ๑๙.๘๗ อายุระหว่าง ๖๕ ปีขึ้นไป จำนวน ๙๔๕ ครุฑเรือน คิดเป็นร้อยละ ๑๗.๗๑ อายุระหว่าง ๒๖ - ๓๕ ปี จำนวน ๔๖๕ ครุฑเรือน คิดเป็นร้อยละ ๘.๗๒ อายุระหว่าง ๑๘ - ๒๕ ปี จำนวน ๘๕ ครุฑเรือน คิดเป็นร้อยละ ๑.๕๙ ตามลำดับ ตารางที่ ๑๓ แสดงหัวหน้าครุฑเรือนจำแนกตามอายุ อำเภอเพชรบุรี จังหวัดเพชรบุรี

ช่วงอายุ (ปี)	ครุฑเรือน	ร้อยละ
๖๕ ปีขึ้นไป	๙๔๕	๑๗.๑๑
๕๖ - ๖๕ ปี	๑,๒๓๒	๒๓.๐๙
๔๖ - ๕๕ ปี	๑,๕๔๘	๒๙.๐๒
๓๖ - ๔๕ ปี	๑,๐๖๐	๑๙.๘๗
๒๖ - ๓๕ ปี	๔๖๕	๘.๗๒
๑๘ - ๒๕ ปี	๘๕	๑.๕๙
รวม	๕,๓๓๕	๑๐๐

ที่มา : ระบบฐานข้อมูลทะเบียนเกษตรกร พ.ศ.๒๕๖๔



ภาพที่ ๑๖ แสดงหัวหน้าครุฑเรือนเกษตรกรจำแนกตามอายุ อำเภอเมืองเพชรบุรี จังหวัดเพชรบุรี

(ที่มา : ระบบฐานข้อมูลทะเบียนเกษตรกร)

(๒) ลักษณะการประกอบอาชีพ

อำเภอเมืองเพชรบุรี มีเกษตรกรที่ประกอบอาชีพหลักส่วนใหญ่เป็นการประกอบอาชีพเกษตรกรรมเป็นหลัก จำนวน ๔,๕๐๒ ครัวเรือน คิดเป็นร้อยละ ๘๔.๓๙ และประกอบอาชีพเกษตรกรรมเป็นรอง จำนวน ๘๓๓ ครัวเรือน คิดเป็นร้อยละ ๑๕.๖๑

ตารางที่ ๑๔ แสดงลักษณะการประกอบอาชีพเกษตรกร อำเภอเมืองเพชรบุรี จังหวัดเพชรบุรี

ลักษณะการประกอบอาชีพ	ครัวเรือน	ร้อยละ
ประกอบอาชีพเกษตรกรรมเป็นหลัก	๔,๕๐๒	๘๔.๓๙
ประกอบอาชีพเกษตรกรรมเป็นรอง	๘๓๓	๑๕.๖๑

ที่มา : ระบบฐานข้อมูลทะเบียนเกษตรกร พ.ศ.๒๕๖๔

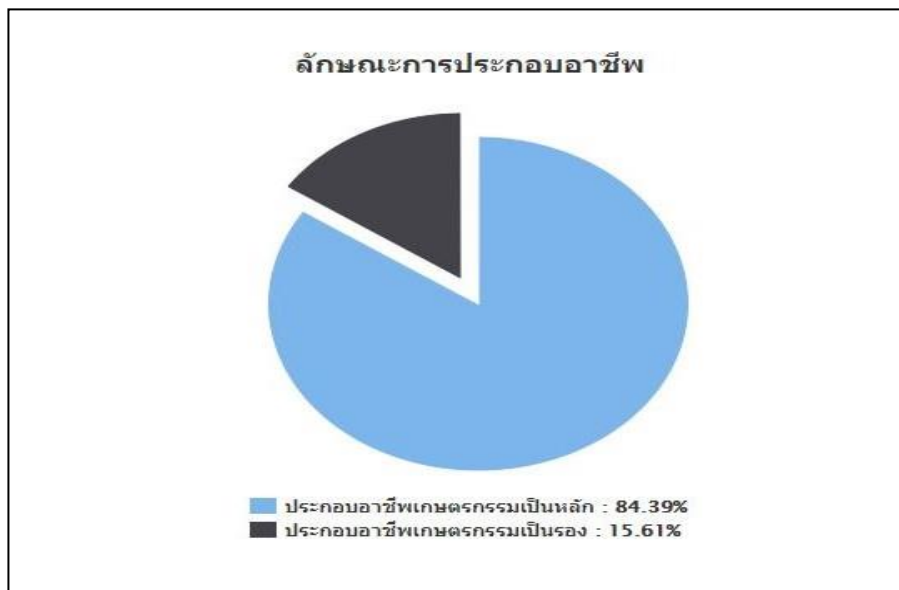

ภาพที่ ๑๗ แสดงลักษณะการประกอบอาชีพอำเภอเมืองเพชรบุรี จังหวัดเพชรบุรี
(ที่มา : ระบบฐานข้อมูลทะเบียนเกษตรกร พ.ศ.๒๕๖๔)

(๓) ลักษณะการถือครองที่ดิน

ลักษณะการถือครองที่ดินของเกษตรกรอำเภอเมืองเพชรบุรี ส่วนใหญ่เกษตรกรเป็นเจ้าของเอง จำนวน ๓,๑๓๘ ครัวเรือน คิดเป็นร้อยละ ๕๑.๙๘ รองลงมาคือเช่า จำนวน ๒,๘๕๒ ครัวเรือน คิดเป็นร้อยละ ๔๗.๒๔ อื่นๆ (ที่สาธารณะประโยชน์, ทำฟรี) จำนวน ๔๗ ครัวเรือน คิดเป็นร้อยละ ๐.๗๘ ตามลำดับ ตารางที่ ๑๕ แสดงลักษณะการถือครองที่ดินของเกษตรกร อำเภอเมืองเพชรบุรี จังหวัดเพชรบุรี

ลักษณะการถือครอง	ครัวเรือน	ร้อยละ
เกษตรกรเป็นเจ้าของเอง	๓,๑๓๘	๕๑.๙๘
อื่นๆ (ที่สาธารณะประโยชน์, ทำฟรี)	๔๗	๐.๗๘
เช่า	๒,๘๕๒	๔๗.๒๔

ที่มา : ระบบฐานข้อมูลทะเบียนเกษตรกร พ.ศ.๒๕๖๔

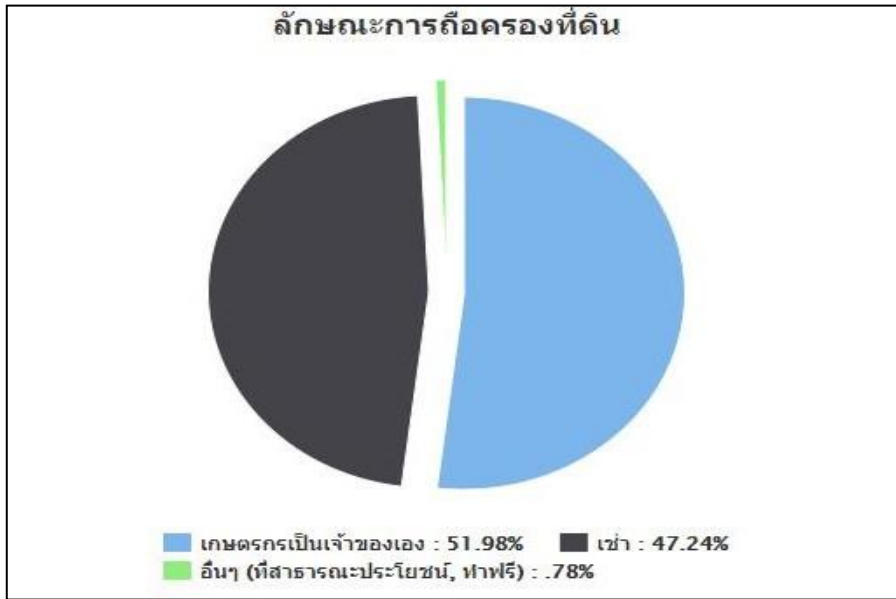

ภาพที่ ๑๘ แสดงลักษณะการถือครองที่ดินอำเภอเมืองเพชรบุรี จังหวัดเพชรบุรี (ที่มา : ระบบฐานข้อมูลทะเบียนเกษตรกร พ.ศ.๒๕๖๔)

(๔) ประเภทเอกสารสิทธิ์ (เฉพาะเกษตรกรเป็นเจ้าของ)

เกษตรกรอำเภอเมืองเพชรบุรี มีการถือครองที่ดินแบบมีเอกสารสิทธิ์ประเภทโฉนด จำนวน ๓,๐๗๑ ครัวเรือน คิดเป็นร้อยละ ๙๗.๔๖ รองลงมาคือเอกสารสิทธิ์อื่นๆ จำนวน ๗๖ ครัวเรือน คิดเป็นร้อยละ ๒.๔๑ และหนังสือรับรองของหน่วยงาน จำนวน ๔ ครัวเรือน คิดเป็นร้อยละ ๐.๑๓ ตามลำดับ ตารางที่ ๑๖ แสดงลักษณะประเภทเอกสารสิทธิ์ อำเภอเมืองเพชรบุรี จังหวัดเพชรบุรี

ประเภทเอกสารสิทธิ์(ครัวเรือน)				รวม
โฉนด/น.ส.ทุกประเภท	ส.ป.ก.ทุกประเภท	หนังสือรับรองของหน่วยงาน	เอกสารสิทธิ์อื่นๆ	
๓,๐๗๑	-	๔	๗๖	๓,๑๕๑

ที่มา : ระบบฐานข้อมูลทะเบียนเกษตรกร พ.ศ.๒๕๖๔

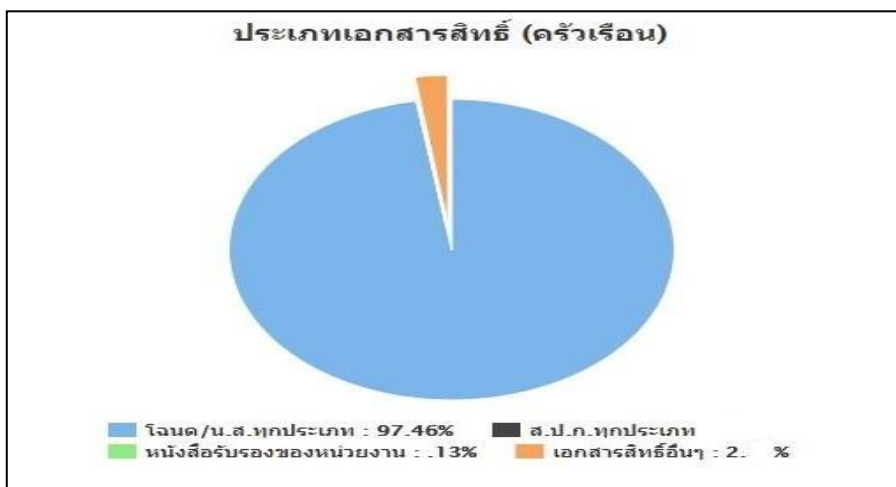

ภาพที่ ๑๙ แสดงประเภทเอกสารสิทธิ์ อำเภอเมืองเพชรบุรี จังหวัดเพชรบุรี (ที่มา : ระบบฐานข้อมูลทะเบียนเกษตรกร พ.ศ.๒๕๖๔)

๒) องค์กรและสถาบันเกษตรกร

(๑) กลุ่มเกษตรกร/สถาบัน

อำเภอเมืองเพชรบุรี มีกลุ่มส่งเสริมอาชีพ ๗ กลุ่ม มีสมาชิก ๒๕๕ ราย กลุ่มแม่บ้านเกษตรกร ๑๐ กลุ่ม สมาชิก ๑๕๔ ราย กลุ่มยุวเกษตรกร ๘ กลุ่ม สมาชิก ๑๒๐ ราย วิสาหกิจชุมชน ๕๕ แห่ง สมาชิก ๘๗๕ ราย สหกรณ์จำนวน ...แห่ง สมาชิก....ราย และกลุ่มเกษตรกร ...กลุ่ม สมาชิก....ราย

ตารางที่ ๑๗ แสดงจำนวนและสมาชิกสถาบันเกษตรกรอำเภอเมืองเพชรบุรี จังหวัดเพชรบุรี

ตำบล	กลุ่มส่งเสริมอาชีพ		กลุ่มแม่บ้าน		กลุ่มยุวเกษตรกร		วิสาหกิจชุมชน		สหกรณ์		กลุ่มเกษตรกร	
	กลุ่ม	สมาชิก (ราย)	กลุ่ม	สมาชิก (ราย)	กลุ่ม	สมาชิก (ราย)	แห่ง	สมาชิก (ราย)	แห่ง	สมาชิก (ราย)	กลุ่ม	สมาชิก (ราย)
หัวสะพาน	-	-	-	-	๑	๑๕	-	-	-	-	-	-
ต้นมะพร้าว	๑	๘๔	-	-	-	-	-	-	-	-	-	-
วังตะโก	-	-	๑	๑๕	-	-	๑	๓๒	-	-	-	-
โพไร่หวาน	-	-	-	-	-	-	๑	๓๔	-	-	-	-
ไร่ส้ม	๑	๒๐	-	-	-	-	๒	๓๙	-	-	-	-
เวียงคอย	-	-	-	-	-	-	๑	๑๓	-	-	-	-
บ้านหม้อ	-	-	๑	๑๐	-	-	๑	๗	-	-	-	-
ธงชัย	๑	๒๐	๑	๑๕	-	-	๓	๒๓	-	-	-	-
บางจาก	-	-	-	-	๑	๑๕	๑	๓๗	-	-	-	-
หาดเจ้า	-	-	-	-	-	-	๒	๕๖	-	-	-	-
หนองพลับ	๑	๑๕	๑	๑๐	๑	๑๕	๓	๓๗	-	-	-	-
สำมะโรง	-	-	-	-	-	-	๑	๗	-	-	-	-
โพพระ	-	-	๑	๒๐	-	-	๓	๔๐	-	-	-	-
นาพันสาม	-	-	-	-	-	-	๒	๑๕๔	-	-	-	-
ต้นมะม่วง	-	-	๑	๒๐	-	-	๑	๑๕	-	-	-	-
ท่าราบ	-	-	-	-	-	-	๑	๙	-	-	-	-
คลองกระแซง	-	-	-	-	-	-	๑	๘	-	-	-	-
หนองขนาน	๑	๑๕	๑	๑๕	๑	๑๕	๔	๗๙	-	-	-	-
ดอนยาง	๑	๑๑๕	-	-	๓	๔๕	๓	๒๐	-	-	-	-
บ้านกุ่ม	-	-	๑	๑๓	-	-	๕	๑๐๒	-	-	-	-
หนองโสน	-	-	-	-	-	-	๓	๗๓	-	-	-	-

ตารางที่ ๑๗ แสดงจำนวนและสมาชิกสถาบันเกษตรกรอำเภอเมืองเพชรบุรี จังหวัดเพชรบุรี (ต่อ)

ตำบล	กลุ่มส่งเสริมอาชีพ		กลุ่มแม่บ้าน		กลุ่มยุวเกษตรกร		วิสาหกิจชุมชน		สหกรณ์		กลุ่มเกษตรกร	
	กลุ่ม	สมาชิก (ราย)	กลุ่ม	สมาชิก (ราย)	กลุ่ม	สมาชิก (ราย)	แห่ง	สมาชิก (ราย)	แห่ง	สมาชิก (ราย)	กลุ่ม	สมาชิก (ราย)
ช่องสะแก	-	-	๒	๓๖	-	-	๓	๘๓	-	-	-	-
นาบัว	๑	๓๐	-	-	-	-	-	-	-	-	-	-
บางจาน	-	-	-	-	๑	๑๕	๒	๔๒	-	-	-	-
หาดเจ้าสำราญ	-	-	-	-	-	-	๑	๗	-	-	-	-
รวม	๗	๒๙๙	๑๐	๑๕๔	๘	๑๒๐	๔๙	๘๗๙	-	-	-	-

ที่มา : สำนักงานเกษตรอำเภอเมืองเพชรบุรี พ.ศ.๒๕๖๕

๓) ศูนย์เรียนรู้และเครือข่าย

อำเภอเมืองเพชรบุรี มีแหล่ง/ศูนย์เรียนรู้และบริการด้านการเกษตร มีศูนย์เรียนรู้การเพิ่มประสิทธิภาพการผลิตสินค้าเกษตร (ศพก.)...๑...ศูนย์ และศพก. เครือข่ายศูนย์ศูนย์จัดการศัตรูพืชชุมชน ๒...ศูนย์ (ตำบลดอนยางศูนย์จัดการศัตรูพืชชุมชนหลัก ๑.ศูนย์,ตำบลต้นมะพร้าวศูนย์จัดการศัตรูพืชชุมชนเครือข่าย ๑.ศูนย์) ศูนย์จัดการดินและปุ๋ย ๑ ศูนย์ ศูนย์ถ่ายทอดเทคโนโลยีการเกษตรประจำตำบล ๒๒.ศูนย์ ศูนย์เรียนรู้เศรษฐกิจพอเพียง....ศูนย์ และศูนย์ถ่ายทอดเทคโนโลยีด้านการพัฒนาที่ดินศูนย์

ตารางที่ ๑๘ แสดงจำนวนแหล่ง/ศูนย์เรียนรู้และบริการด้านการเกษตรอำเภอเมืองเพชรบุรี จังหวัดเพชรบุรี

ตำบล	ศพก.	ศพก. เครือข่าย	ศจช.	ศตปช.	ศบกด.	ศูนย์เรียนรู้เศรษฐกิจ			ศูนย์ถ่ายทอดเทคโนโลยี ด้านการพัฒนาที่ดิน
						กษ.	ปศัตว์	ปฏิรูป	
หัวสะพาน	-	-	-	-	๑	-	-	-	-
ต้นมะพร้าว	-	-	๑	-	๑	-	-	-	๑
วังตะโก	-	๑	-	-	๑	-	-	-	-
โพไร่หวาน	-	๑	-	-	๑	-	-	-	๑
ไร่ส้ม	-	-	-	-	๑	-	-	-	-
เวียงคอย	-	-	-	-	๑	-	-	-	-
บ้านหม้อ	-	๑	-	-	๑	-	-	-	๑
ธงชัย	-	-	-	-	๑	-	-	-	-
บางจาก	-	๑	-	-	๑	-	-	-	-
หาดเจ้าสำราญ	-	-	-	-	๑	-	-	-	๑
หนองพลับ	-	๑	-	-	๑	-	-	-	๑
สามะโรง	-	-	-	-	๑	-	-	-	๑
โพพระ	-	-	-	-	๑	-	-	-	๑
นาพันสาม	-	๑	-	๑	๑	-	-	-	-

ตารางที่ ๑๘ แสดงจำนวนแหล่ง/ศูนย์เรียนรู้และบริการด้านการเกษตรอำเภอเมืองเพชรบุรี จังหวัดเพชรบุรี (ต่อ)

ตำบล	ศพก.	ศพก. เครือข่าย	ศจช.	ศตปช.	ศบกด.	ศูนย์เรียนรู้เศรษฐกิจ			ศูนย์ถ่ายทอดเทคโนโลยี ด้านการพัฒนาที่ดิน
						กษ.	ปศุสัตว์	ปฎิรูป	
ต้นมะม่วง	-	-	-	-	๑	-	-	-	๑
ท่าราบ	-	-	-	-	-	-	-	-	-
คลองกระแชง	-	-	-	-	-	-	-	-	-
หนองขนาน	๑	-	-	-	๑	-	-	-	๑
ดอนยาง	-	๑	๑	-	๑	-	-	-	๑
บ้านกุ่ม	-	-	-	-	๑	-	-	-	๑
หนองโสน	-	๒	-	-	๑	-	-	-	๑
ช่องสะแก	-	๒	-	-	๑	-	-	-	๑
นาวัง	-	-	-	-	๑	-	-	-	-
บางจาน	-	-	-	-	๑	-	-	-	-
รวม	๑	๑๐	๒	๑	๒๒	-	-	-	๑๓

ที่มา : สำนักงานเกษตรอำเภอเมืองเพชรบุรี พ.ศ.๒๕๖๕

(๑) อาสาสมัครเกษตร

อำเภอเมืองเพชรบุรี มีอาสาสมัครเกษตร จำนวน ๑๘๐ คน โดยมีเกษตรกรหมู่บ้านจำนวนมากที่สุด จำนวน ๑๘๐ ราย รองลงมาคือหมอดินอาสา ๑๖๕ ราย และอาสาปศุสัตว์ ๒๓ ราย ตามลำดับ อย่างไรก็ตามอาสาสมัครบางรายทำหน้าที่อาสาสมัครมากกว่า ๑ หน้าที่

ตารางที่ ๑๙ แสดงข้อมูลอาสาสมัครเกษตรอำเภอเมืองเพชรบุรี จังหวัดเพชรบุรี

ตำบล	หน่วยงาน /อาสาสมัครเกษตร (ราย)								
	อาสาสมัคร ฝนหลวง	ครูบัญชี อาสา	ประมง อาสา	อาสา ปศุสัตว์	หมอดิน อาสา	เกษตร หมู่บ้าน	สหกรณ์	เศรษฐกิจ การเกษตร	อาสาสมัคร ปฏิรูปที่ดิน
ท่าราบ	๐	๐	๐	๐	๐	๐	๐	๐	๐
คลองกระแชง	๐	๐	๐	๑	๐	๐	๐	๐	๐
บางจาน	๐	๑	๑	๑	๗	๙	๐	๐	๐
นาพันสาม	๒	๐	๓	๑	๘	๙	๐	๐	๐
ธงชัย	๐	๓	๔	๑	๕	๙	๐	๐	๐
บ้านกุ่ม	๐	๒	๐	๑	๙	๑๓	๑	๐	๐
หนองโสน	๑	๑	๐	๑	๕	๗	๐	๑	๐
ไร่ส้ม	๑	๐	๐	๑	๖	๘	๐	๐	๐

ตารางที่ ๑๙ แสดงข้อมูลอาสาสมัครเกษตรอำเภอเมืองเพชรบุรี จังหวัดเพชรบุรี (ต่อ)

ตำบล	หน่วยงาน /อาสาสมัครเกษตร (ราย)								
	อาสาสมัคร ฝนหลวง	ครูบัญชี อาสา	ประมง อาสา	อาสา ปศุสัตว์	หมอดิน อาสา	เกษตร หมู่บ้าน	สหกรณ์	เศรษฐกิจ การเกษตร	อาสาสมัคร ปฏิบัติที่ดิน
เวียงคอย	๐	๑	๐	๑	๔	๒	๐	๐	๐
บางจาก	๐	๑	๐	๐	๕	๘	๐	๐	๐
บ้านหม้อ	๐	๒	๐	๐	๖	๕	๒	๐	๐
ต้นมะม่วง	๐	๐	๐	๒	๖	๖	๑	๐	๐
ช่องสะแก	๐	๑	๐	๒	๗	๑๐	๐	๐	๐
นาุ้ง	๐	๐	๐	๐	๙	๙	๒	๐	๐
สามะโรง	๐	๐	๐	๒	๘	๗	๐	๐	๐
โพพระ	๐	๐	๐	๑	๑๐	๑๑	๐	๐	๐
หาดเจ้าสำราญ	๐	๐	๗	๐	๖	๗	๑	๐	๐
หัวสะพาน	๐	๐	๑	๐	๑๕	๑๓	๐	๐	๐
ต้นมะพร้าว	๑	๐	๐	๑	๖	๔	๓	๐	๐
วังตะโก	๐	๐	๑	๐	๒	๓	๐	๐	๐
โพไร่หวาน	๐	๑	๐	๑	๖	๗	๐	๐	๐
ดอนยาง	๑	๑	๐	๒	๑๒	๑๓	๑	๐	๐
หนองขนาน	๑	๒	๒	๔	๑๕	๑๓	๐	๐	๐
หนองพลับ	๑	๔	๐	๐	๘	๗	๑	๐	๐
รวม	๘	๒๐	๑๙	๒๓	๑๖๕	๑๘๐	๑๒	๑	๐

ที่มา : สำนักงานเกษตรอำเภอเมืองเพชรบุรี พ.ศ.๒๕๖๔

(๒) ประชาชนชาวบ้าน

อำเภอเมืองเพชรบุรี มีประชาชนชาวบ้านภายใต้โครงการเกษตรตามแนวทฤษฎีใหม่ โดยยึดปรัชญาเศรษฐกิจพอเพียง ซึ่งการดำเนินการโครงการได้คัดเลือกประชาชนชาวบ้านเป็นผู้ดำเนินการถ่ายทอดองค์ความรู้ตามวิถีของประชาชนแต่ละคน ซึ่งในอำเภอเมืองเพชรบุรี มีประชาชนชาวบ้านจำนวน ๑ คน

ตารางที่ ๒๐ แสดงข้อมูลประชาชนชาวบ้านอำเภอเมืองเพชรบุรี จังหวัดเพชรบุรี

ตำบล	จำนวน (ราย)	ชื่อ - สกุล	ที่อยู่
หนองพลับ	๑	นายบุญส่ง ชุนพหวนิช	๔๒ หมู่ที่ ๓ ตำบลหนองพลับ
รวม	๑		

ที่มา : สำนักงานเกษตรอำเภอเมืองเพชรบุรี พ.ศ.๒๕๖๕

(๓) ศูนย์เรียนรู้การเพิ่มประสิทธิภาพการผลิตสินค้าเกษตร

ชื่อ : ศูนย์เรียนรู้การเพิ่มประสิทธิภาพการผลิตสินค้าเกษตรอำเภอเมืองเพชรบุรี

ชื่อเกษตรกรต้นแบบ : นายสมพงษ์หล้าทอง

บ้านเลขที่ ๓๒ หมู่ที่ ๒ ตำบลหนองขนาน อำเภอเมืองเพชรบุรี จังหวัดเพชรบุรี

สถานการณ์ของพื้นที่ : อำเภอเมืองเพชรบุรี มีพื้นที่ปลูกข้าว ๑๐๐,๕๑๕ ไร่เกษตรกร ๕,๔๖๙ ราย พื้นที่ส่วนใหญ่มีความเหมาะสมสำหรับปลูกข้าวพื้นที่ตำบลหนองขนานเขตพื้นที่ที่เหมาะสม (S๑ + S๒) สำหรับการปลูกข้าวและเกษตรกรเกือบทั้งหมดทำการปลูกข้าวในพื้นที่หมู่ที่ ๒ บ้านดอนคู พื้นที่ส่วนมากทำการเพาะปลูกข้าว และเป็นที่ตั้งของศูนย์ส่งเสริมและผลิตเมล็ดพันธุ์ข้าวชุมชน จึงได้จัดทำเป็นศูนย์เรียนรู้การเพิ่มประสิทธิภาพการผลิตสินค้าเกษตรด้านการผลิตข้าว เพื่อใช้ในการศึกษาแลกเปลี่ยนเรียนรู้ในชุมชนและพื้นที่ใกล้เคียงในอำเภอเมืองและต่างพื้นที่

แนวทางการพัฒนา : ลดต้นทุนการผลิตข้าว

จุดเด่นของศูนย์เรียนรู้: เทคโนโลยีการลดต้นทุนการผลิตข้าว

หลักสูตรเรียนรู้: ๑. การลดต้นทุนการผลิตข้าว

๒. การใช้น้ำอย่างรู้คุณค่า

๓. การทำบัญชีครัวเรือน

หลักสูตรบังคับ

๑. เศรษฐกิจพอเพียง

หลักสูตรเสริม

๑. เชื่อมโยงการตลาด

๒. แผนธุรกิจรายกลุ่ม รายบุคคล

ศูนย์เครือข่าย จำนวน ๑๐ ศูนย์

ตารางที่ ๒๑ ศูนย์เครือข่ายของศูนย์เรียนรู้การเพิ่มประสิทธิภาพการผลิตสินค้าเกษตรอำเภอเมืองเพชรบุรี

แบบสรุปข้อมูล						
ศูนย์เครือข่ายของศูนย์เรียนรู้การเพิ่มประสิทธิภาพการผลิตสินค้าเกษตรอำเภอเมืองเพชรบุรี จังหวัดเพชรบุรี						
ที่	ชื่อศูนย์เครือข่าย	ประเภท/กิจกรรมหลัก	ที่ตั้งศูนย์		ชื่อ - นามสกุล ประธานศูนย์	เบอร์โทรศัพท์ ประธานศูนย์เครือข่าย
			หมู่	ตำบล		
๑.	ศูนย์การเรียนรู้ เศรษฐกิจพอเพียง อำเภอเมือง เพชรบุรี จังหวัด เพชรบุรี	ศูนย์เรียนรู้เศรษฐกิจ พอเพียง/เกษตร ผสมผสาน/เกษตร ทฤษฎีใหม่	๘	นาพันสาม (วัดนา พรม)	นายไพโรจน์ หอมภู	๐๘๐-๙๔๑๐๘๐๗
๒.	ศูนย์ผลิตพันธุ์ข้าว ชุมชนตำบลบาง จาก อำเภอเมือง เพชรบุรี จังหวัด เพชรบุรี	ข้าว	๖	บางจาก	นางทพย์รัตน์ ปิ่นเศียร	๐๘๑-๙๘๖๘๓๙๙

แบบสรุปข้อมูล (ต่อ)						
ศูนย์เครือข่ายของศูนย์เรียนรู้การเพิ่มประสิทธิภาพการผลิตสินค้าเกษตรอำเภอเมืองเพชรบุรี จังหวัดเพชรบุรี						
ที่	ชื่อศูนย์เครือข่าย	ประเภท/กิจกรรมหลัก	ที่ตั้งศูนย์		ชื่อ - นามสกุล ประธานศูนย์	เบอร์โทรศัพท์ ประธานศูนย์เครือข่าย
			หมู่	ตำบล		
๓.	ศูนย์ถ่ายทอดเทคโนโลยีการพัฒนาศักยภาพเกษตรกรอำเภอเมืองเพชรบุรี จังหวัดเพชรบุรี	ศูนย์เรียนรู้เศรษฐกิจพอเพียง/เกษตรผสมผสาน	๖	บ้านหม้อ	นายสุกิจ กลิ่นกรุ่น	๐๙๕-๕๕๔๒๖๕๒
๔.	ศูนย์เรียนรู้สวนเกษตรผสมผสานบ้านนาดีสมอดาน อำเภอเมืองเพชรบุรี จังหวัดเพชรบุรี	ศูนย์เรียนรู้เศรษฐกิจพอเพียง/เกษตรผสมผสาน/เกษตรทฤษฎีใหม่	๑	หนองพลับ	นางสาวชัชพร นาดี	๐๘๔-๒๙๖๕๖๔๗
๕.	ศูนย์เรียนรู้เกษตรผสมผสาน ตำบลวังตะโก อำเภอเมืองเพชรบุรี จังหวัดเพชรบุรี	ศูนย์เรียนรู้เศรษฐกิจพอเพียง/เกษตรผสมผสาน/เกษตรทฤษฎีใหม่	๑	วังตะโก	นางสาวพรนิภา พุ่มพวง	๐๙๖-๗๗๘๑๕๗๔
๖.	ศูนย์เรียนรู้เกษตรอินทรีย์วิถีพอเพียง ตำบลช่องสะแก อำเภอเมืองเพชรบุรี จังหวัดเพชรบุรี	ศูนย์เรียนรู้เศรษฐกิจพอเพียง/เกษตรผสมผสาน/เกษตรทฤษฎีใหม่	๗	ช่องสะแก	นายสุพจน์ กลิ่นพ่วง	๐๙๒-๘๙๓๔๔๖๒
๗.	ศูนย์เรียนรู้การเกษตรแบบผสมผสานตำบลหนองโสนอำเภอเมืองเพชรบุรี จังหวัดเพชรบุรี	ศูนย์เรียนรู้การเกษตรแบบผสมผสาน	๑	หนองโสน	นายบรรเทิง สิ้นเตรดาช	๐๘ ๗๐๕๘ ๓๗๘๖
๘.	ศูนย์เรียนรู้การผลิตชมพูเพชรสายรุ้ง ตำบลหนองโสน อำเภอเมืองเพชรบุรี จังหวัดเพชรบุรี	การผลิตพืช (ชมพูเพชรสายรุ้ง)	๑	หนองโสน	นายยุทธนา เมืองเล็ก	๐๘ ๕๑๙๑ ๕๕๘๘

แบบสรุปข้อมูล (ต่อ)						
ศูนย์เครือข่ายของศูนย์เรียนรู้การเพิ่มประสิทธิภาพการผลิตสินค้าเกษตรอำเภอเมืองเพชรบุรี จังหวัดเพชรบุรี						
ที่	ชื่อศูนย์เครือข่าย	ประเภท/กิจกรรมหลัก	ที่ตั้งศูนย์		ชื่อ - นามสกุล ประธานศูนย์	เบอร์โทรศัพท์ ประธานศูนย์เครือข่าย
			หมู่	ตำบล		
๙.	ศูนย์เรียนรู้วิสาหกิจ ชุมชนตาลด้านตึง อำเภอเมือง เพชรบุรี จังหวัด เพชรบุรี	ศูนย์เรียนรู้ด้านแปรรูป ผลผลิตทางการเกษตร	๙	ช่องสะแก	นางสาว อารี กิจ	๐๘ ๖๑๖๓ ๗๓๒๖
๑๐.	ศูนย์เรียนรู้ด้าน การเกษตรตำบล ดอนยาง อำเภอ เมืองเพชรบุรี จังหวัดเพชรบุรี	ศูนย์เรียนรู้ด้าน การเกษตร/เกษตร ทฤษฎีใหม่	๓	ดอนยาง	นายเพื่อน เปี่ยมสวัสดิ์	๐๘ ๗๙๑๓ ๘๐๖๗

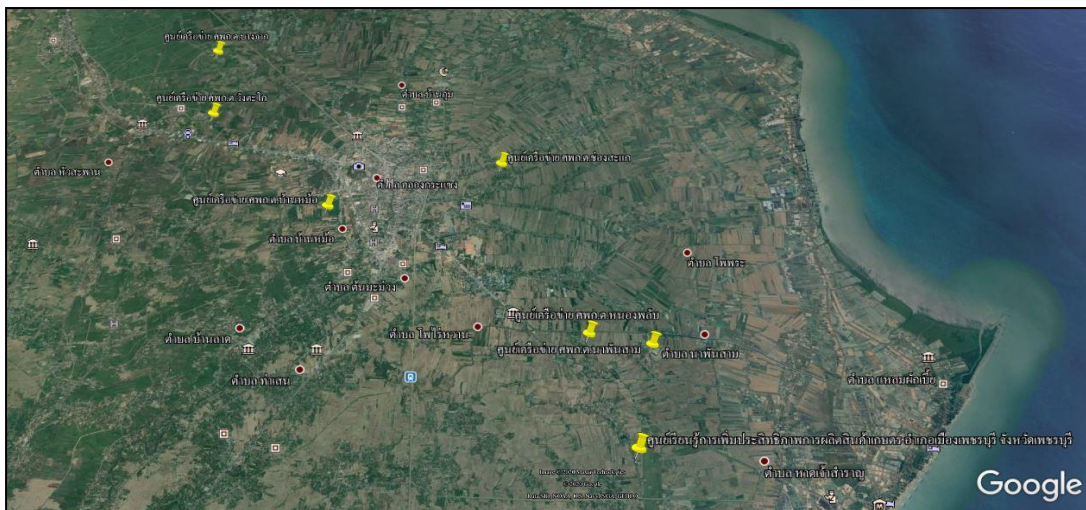

ภาพที่ ๒๐ แสดงที่ตั้งศูนย์เรียนรู้การเพิ่มประสิทธิภาพการผลิตสินค้าเกษตร และเครือข่ายอำเภอเมืองเพชรบุรี จังหวัดเพชรบุรี

(๔) กลุ่มเกษตรกรแปลงใหญ่ข้าว

อำเภอเมืองเพชรบุรี มีกลุ่มเกษตรกรแปลงใหญ่ จำนวน ๑๒ กลุ่ม ได้แก่

๑. กลุ่มข้าวแปลงใหญ่ตำบลหนองขนานหมู่ที่ ๒ ตำบลหนองขนาน อำเภอเมืองเพชรบุรี จังหวัดเพชรบุรี ๒๐๐ ราย
๒. กลุ่มแปลงใหญ่ข้าวตำบลบ้านกุ่มหมู่ที่ ๖ ตำบลบ้านกุ่ม อำเภอเมืองเพชรบุรี จังหวัดเพชรบุรี ๓๓ ราย
๓. กลุ่มข้าวแปลงใหญ่ตำบลนาพันสามหมู่ที่ ๘ ตำบลหนองขนาน อำเภอเมืองเพชรบุรี จังหวัดเพชรบุรี ๗๕ ราย
๔. กลุ่มข้าวแปลงใหญ่ตำบลโพไร่หวานหมู่ที่ ๖ ตำบลโพไร่หวาน อำเภอเมืองเพชรบุรี จังหวัดเพชรบุรี ๓๖ ราย
๕. กลุ่มนาแปลงใหญ่ตำบลบางจากหมู่ที่ ๖ ตำบลบางจาก อำเภอเมืองเพชรบุรี จังหวัดเพชรบุรี ๓๖ ราย
๖. กลุ่มข้าวแปลงใหญ่ตำบลต้นมะพร้าว หมู่ที่ ๑ ตำบลต้นมะพร้าว อำเภอเมืองเพชรบุรี จังหวัดเพชรบุรี ๓๘ ราย
๗. กลุ่มข้าวแปลงใหญ่ตำบลบางจานหมู่ที่ ๒ ตำบลบางจาน อำเภอเมืองเพชรบุรี จังหวัดเพชรบุรี ๓๐ ราย

ตารางที่ ๒๓ แสดงข้อมูลกลุ่มแปลงใหญ่ อำเภอเมืองเพชรบุรี จังหวัดเพชรบุรี

ที่	ตำบล	ชื่อกลุ่มแปลงใหญ่	ชนิดพืช	จำนวนสมาชิก (คน)	จำนวนพื้นที่ (ไร่)	ประธาน	เบอร์โทรศัพท์ประธาน
๑.	บ้านกุ่ม	แปลงใหญ่ชมพุเพชร สายรุ้ง หมู่ ๒,๓,๔,๕,๖,๗,๘,๙,๑๐,๑๑ ตำบลบ้านกุ่ม อำเภอเมืองเพชรบุรี จังหวัดเพชรบุรี	ชมพุเพชร สายรุ้ง	๓๔	๒๘.๐๐	นาย นิพนธ์ สิงห์สังข์	๐๘๒๓๕๓๓๘๓๓
๒.	ดอนยาง	แปลงใหญ่ข้าว หมู่ ๓ ตำบลดอนยาง อำเภอเมืองเพชรบุรี จังหวัดเพชรบุรี	ข้าว	๔๓	๔๗๖.๗๕	นายเพื่อน เบี่ยงสวาสดี	๐๘ ๗๙๑๓ ๘๐๖๗
๓.	หนองขนาน	แปลงใหญ่โคขุน หมู่ ๕ ตำบลหนองขนาน อำเภอเมืองเพชรบุรี จังหวัดเพชรบุรี	โคขุน	๒๒	๓๐๐.๐๐	นายทาบ พึ่งโพธิ์ทอง	๐๘๑๐๑๐๖๑๔๗
๔.	ช่องสะแก	แปลงใหญ่ข้าวหมู่ ๗,๘,๙ ตำบลช่องสะแก อำเภอเมืองเพชรบุรี จังหวัดเพชรบุรี	ข้าว	๔๑	๙๔๙.๐๐	นายชิน กระจับทอง	๐๘๖๑๗๐๓๘๔๑
๕.	หนองพลับ	แปลงใหญ่ข้าวหมู่ ๑,๒,๓,๔,๕ ตำบลหนองพลับ อำเภอเมืองเพชรบุรี จังหวัดเพชรบุรี	ข้าว	๓๑	๗๑๑.๐๐	นายธีรพงศ์ ทองใบ	๐๘๗๙๘๒๘๑๒๖
๖.	บางจาน	แปลงใหญ่ข้าว หมู่ ๒ ตำบลบางจาน อำเภอเมืองเพชรบุรี จังหวัดเพชรบุรี	ข้าว	๓๒	๑,๐๔๓.๐๐	นายมานะ บุญโพธิ์	๐๘๗๐๒๖๗๕๑๙
๗.	ต้นมะพร้าว	แปลงใหญ่ข้าว หมู่ ๑,๒,๓,๔ ตำบลต้นมะพร้าว อำเภอเมืองเพชรบุรี จังหวัดเพชรบุรี	ข้าว	๓๘	๘๐๙.๗๕	นายพฤษ์ สุธเสตาะ	๐๘๙๒๕๕๐๑๘๐
๘.	บางจาก	แปลงใหญ่ข้าว หมู่ ๖ ตำบลบางจาก อำเภอเมืองเพชรบุรี จังหวัดเพชรบุรี	ข้าว	๓๗	๘๙๘.๐๐	นางหทัย รัตน์ ปิ่นเศียร	๐๘๑๙๘๖๘๓๙๙
๙.	โพไร่หวาน	แปลงใหญ่ข้าว หมู่ ๖ ตำบลโพไร่หวาน อำเภอเมืองเพชรบุรี จังหวัดเพชรบุรี	ข้าว	๓๖	๘๔๔.๐๐	นายทองพูล งามประเสริฐ	๐๙๘๒๗๔๒๖๖๕

ที่	ตำบล	ชื่อกลุ่มแปลงใหญ่	ชนิดพืช	จำนวนสมาชิก (คน)	จำนวนพื้นที่ (ไร่)	ประธาน	เบอร์โทรศัพท์ประธาน
๑๐.	นาพันสาม	แปลงใหญ่ข้าว หมู่ ๑,๒,๓,๘ ตำบลนาพันสาม อำเภอเมืองเพชรบุรี จังหวัดเพชรบุรี	ข้าว	๓๘	๑,๙๑๖.๒๕	นายจรัส เอี่ยมสะอาด	๐๘๙๐๑๐๕๗๐๖
๑๑.	บ้านกุ่ม	แปลงใหญ่ข้าว หมู่ ๔,๖,๑๐ ตำบลบ้านกุ่ม อำเภอเมืองเพชรบุรี จังหวัดเพชรบุรี	ข้าว	๓๑	๕๑๑.๗๕	นาย ไพฑูรย์ อมาตยานนท์	๐๘๕๔๒๖๕๔๐๐
๑๒.	หนองขนาน	แปลงใหญ่ข้าว หมู่ ๒,๘,๑๐ ตำบลหนองขนาน ,หมู่ ๕ ตำบลหาดเจ้าสำราญ อำเภอเมืองเพชรบุรี จังหวัดเพชรบุรี	ข้าว	๓๖	๕๗๓.๕๐	นายณรงค์ฤทธิ์ เอี่ยมสะอาด	๐๙๗๑๗๑๑๖๗๓

ที่มา: <https://co-farm.doae.go.th/>, พ.ศ. ๒๕๖๕

๑.๒ ศักยภาพพื้นที่/ทรัพยากรการเกษตร

๑) ทรัพยากรดิน

พื้นที่ส่วนใหญ่เป็นดินเหนียว ดินเหนียวปนทราย ซึ่งเหมาะแก่การเพาะปลูก

ตารางที่ ๒๑ แสดงทรัพยากรดินอำเภอเมืองเพชรบุรี จังหวัดเพชรบุรี

ประเภท	เนื้อที่ (ไร่)	ร้อยละ
ดินในพื้นที่ลาดชันสูง	๑,๐๙๗.๒๔	๐.๖๓
ดินในพื้นที่ดอนในเขตดินชั้น	๗,๓๙๙.๖๘	๔.๒๘
ดินในพื้นที่ราบลุ่ม	๑๖๔,๓๒๖.๙๔	๙๕.๐๘

ที่มา: <https://agri-map-online.moac.go.th/>, พ.ศ.๒๕๖๕



ภาพที่ ๒๑ แสดงพื้นที่ทรัพยากรดินอำเภอเมืองเพชรบุรี จังหวัดเพชรบุรี

(ที่มา: <https://agri-map-online.moac.go.th/>, พ.ศ.๒๕๖๕)

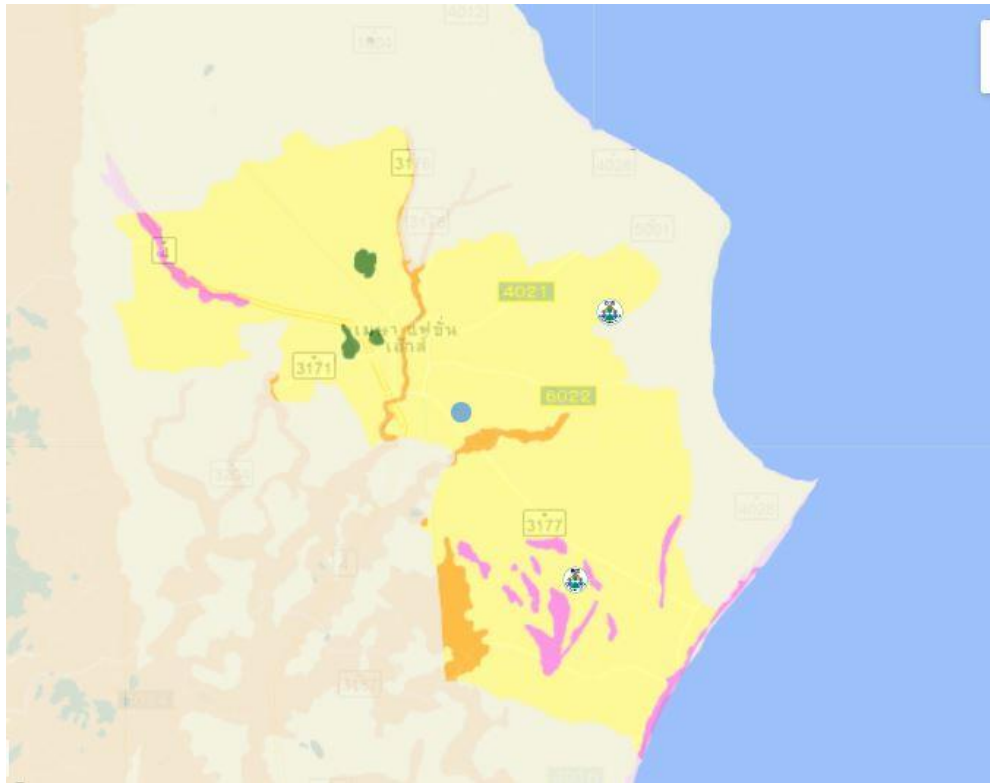

ภาพที่ ๒๒ แสดงพื้นที่แสดงทรัพยากรดินอำเภอเมืองเพชรบุรี จังหวัดเพชรบุรี
(ที่มา: <https://agri-map-online.moac.go.th/>, พ.ศ.๒๕๖๕)

๒) ทรัพยากรน้ำ

อำเภอเมืองเพชรบุรี เป็นพื้นที่ในเขตชลประทานเป็นหลัก ประมาณ ๙๐% ของพื้นที่ทั้งหมด นอกจากนี้ยังมีแหล่งน้ำอื่นๆ ที่ใช้ในการเกษตรดังนี้

- แหล่งน้ำใต้ดินบ่อบาดาลอำเภอเมืองเพชรบุรี จังหวัดเพชรบุรีรวมทั้งสิ้น ๒๖ บ่อแยกรายตำบลได้

ดังนี้

ตำบลคลองกระแชง	จำนวน ๒ บ่อ
ตำบลต้นมะพร้าว	จำนวน ๒ บ่อ
ตำบลนาพันสาม	จำนวน ๔ บ่อ
ตำบลบางจาน	จำนวน ๒ บ่อ
ตำบลธงชัย	จำนวน ๒ บ่อ
ตำบลไร่ส้ม	จำนวน ๒ บ่อ
ตำบลสามะโรง	จำนวน ๒ บ่อ
ตำบลหนองพลับ	จำนวน ๒ บ่อ
ตำบลหนองโสน	จำนวน ๒ บ่อ
ตำบลหาดเจ้าสำราญ	จำนวน ๒ บ่อ
ตำบลท่าราบ	จำนวน ๒ บ่อ
ตำบลต้นมะพร้าว	จำนวน ๒ บ่อ

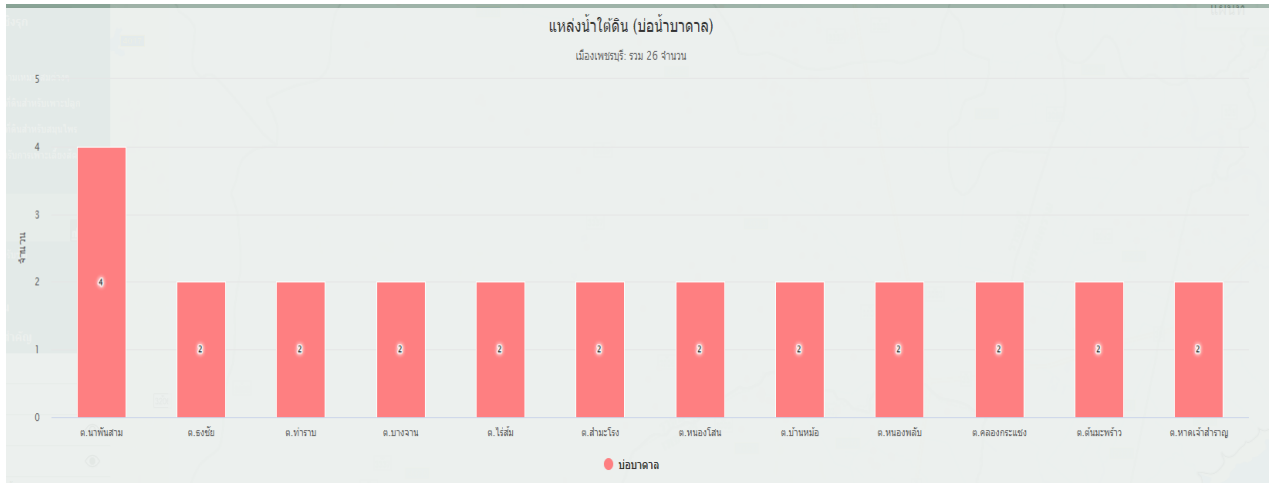

ภาพที่ ๒๓ แสดงแหล่งน้ำใต้ดินอำเภอเมืองเพชรบุรี จังหวัดเพชรบุรี
(ที่มา: <https://agri-map-online.moac.go.th/>, พ.ศ.๒๕๖๕)

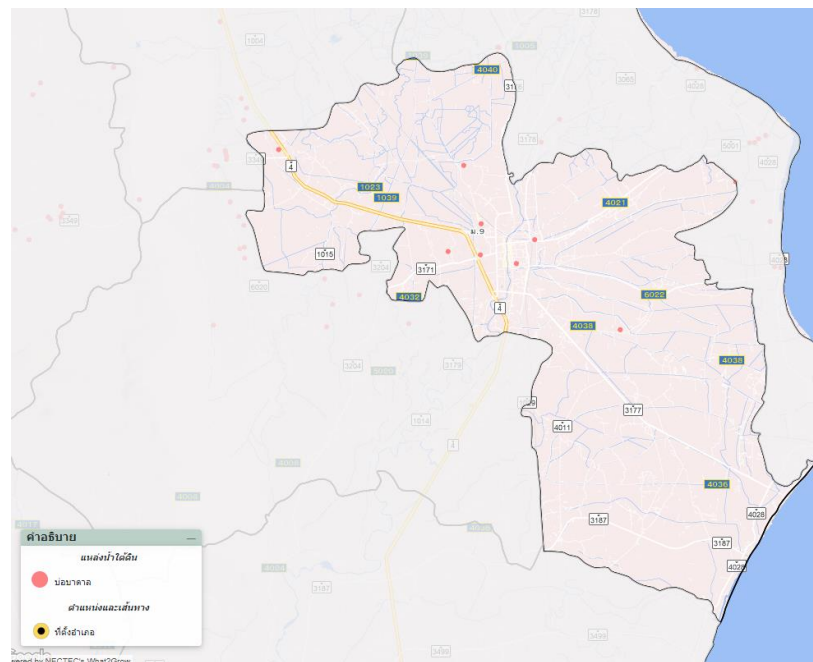

ภาพที่ ๒๔ แสดงแหล่งน้ำใต้ดินอำเภอเมืองเพชรบุรี จังหวัดเพชรบุรี
(ที่มา: <https://agri-map-online.moac.go.th/>, พ.ศ.๒๕๖๕)

- แหล่งน้ำผิวดิน ได้แก่ น้ำในแม่น้ำลำคลอง ทะเลสาบ และในพื้นที่ชุ่มน้ำที่เป็นน้ำจืด ปกติน้ำผิวดินจะได้รับการเติมจากฝน อำเภอเมืองเพชรบุรี โครงการชลประทานใหญ่ จำนวน ๒ แห่ง รับน้ำจาก แม่น้ำเพชรบุรี และคลองส่งน้ำสายใหญ่ฝงขวาแมกกรองใหญ่รับน้ำจากอ่างเก็บน้ำศรีนครินทร์และวชิราลงกรณ์ อยู่ในความรับผิดชอบของโครงการส่งน้ำและบำรุงรักษาราชบุรีฝงขวา

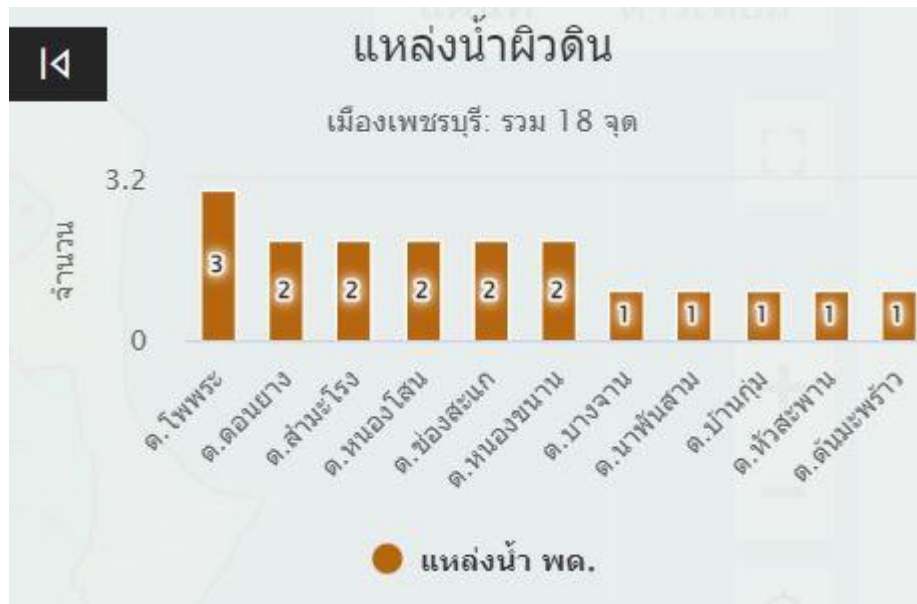

ภาพที่ ๒๕ แสดงแหล่งน้ำผิวดินอำเภอเมืองเพชรบุรี จังหวัดเพชรบุรี
(ที่มา: <https://agri-map-online.moac.go.th/>, พ.ศ.๒๕๖๕)

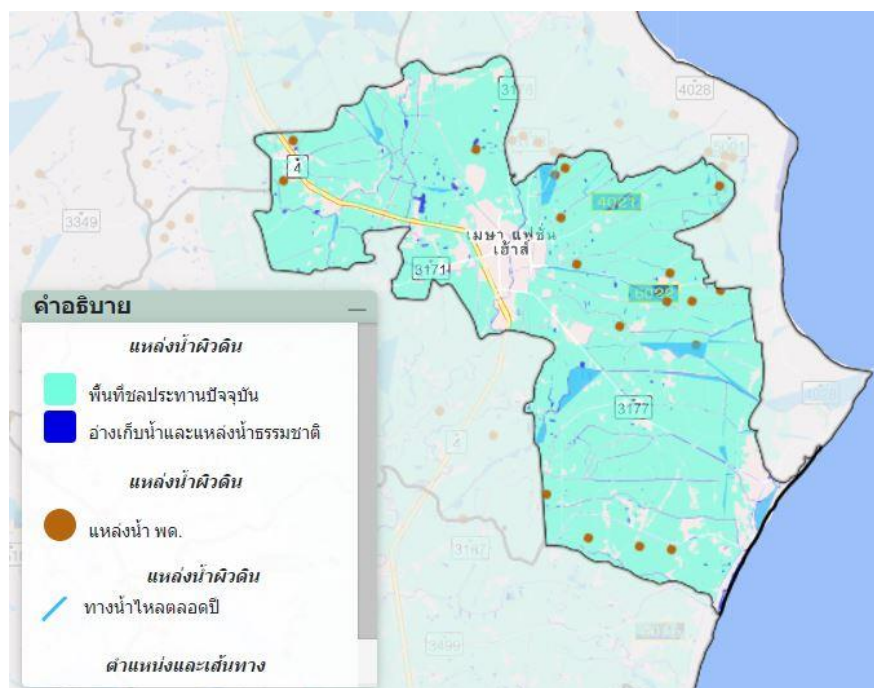

ภาพที่ ๒๖ แสดงแหล่งน้ำผิวดินอำเภอเมืองเพชรบุรี จังหวัดเพชรบุรี
(ที่มา: <https://agri-map-online.moac.go.th/>, พ.ศ.๒๕๖๕)

๑.๓ สินค้าเอกลักษณ์ประจำถิ่น/สินค้า GI

ชมพูเพชรสายรุ้งผลไม้เด่น ของดีเมืองเพชรบุรี ปลูกและเติบโตได้ดีบริเวณแม่น้ำเพชรบุรี ผลชมพูมีสีสวย รสชาติอร่อย หวานจัดจ้าน ถูกอกถูกใจของคนชอบกินผลไม้ยิ่งนัก ปัจจุบัน กล่าวได้ว่า “เพชรสายรุ้ง” เป็นชมพูที่มีราคาแพงที่สุดในโลก เพราะมีราคาขายหน้าสวนสูงถึงกิโลกรัมละ ๓๐๐ บาท กว่าจะไปถึงมือผู้บริโภค ราคาที่ขยับสูง ๔๐๐-๕๐๐ บาท

เรื่องราวที่เล่าขานเกี่ยวกับความเป็นมาของชมพูเพชรสายรุ้งโดยทั่วไป มี ๒ ตำนาน เรื่องแรก เล่ากันว่า พระครูญาณวิมล (หลวงพ่อพวง) เจ้าอาวาสองค์ที่ ๒ ของวัดศาลาเขื่อน เป็นคนแรกที่นำชมพูเพชรสายรุ้ง มาปลูกหน้าวัดศาลาเขื่อน ตำบลตำหรุ อำเภอบ้านลาด จังหวัดเพชรบุรี ในปี ๒๓๗๘ โดยได้รับพระราชทานต้นชมพู จำนวน ๑ ต้น จากพระบาทสมเด็จพระจอมเกล้าเจ้าอยู่หัว ชมพูที่ปลูกให้ผลผลิตที่มีรสชาติหวาน กรอบ อร่อย ทำให้ผู้คนที่ได้ชิมรู้สึกติดใจ และมาขอตอนกิ่งต้นชมพูเป็นจำนวนมาก ต่อมาชมพูต้นนี้ได้ตายลง เมื่อ ปี ๒๕๓๐ รวมอายุได้ ๑๕๒ ปี

เรื่องที่สอง เล่าว่า นายหรั่งแซ่ไคว้ เป็นคนแรกที่นำกิ่งตอนต้นชมพูเพชรสายรุ้ง จำนวน ๓ กิ่ง มาปลูกในพื้นที่ตำบลหนองโสน เมื่อปี ๒๔๓๘ ต้นชมพูปลูกในบริเวณแม่น้ำเพชรบุรี ทำให้ต้นชมพูได้รับดินดี น้ำดี มีอินทรียวต์ฤดูผสมสมบูรณ์ จึงเติบโตให้ผลผลิตที่ดี สีสวย และมีรสชาติอร่อย หลังสงครามโลกครั้งที่ ๒ มีการตอนกิ่งชมพูเพชรออกจำหน่ายในราคาสูง ๒๐๐-๒๕๐ บาท ก็มีผู้สนใจหาซื้อกิ่งพันธุ์ไปปลูกเป็นจำนวนมาก มีปลูกอย่างแพร่หลายในพื้นที่จังหวัดเพชรบุรีจนถึงทุกวันนี้

ชมพูเพชรสายรุ้ง ของวิสาหกิจชุมชนเกษตรกรสวนชมพูเพชรสายรุ้งตำบลหนองโสน มีนายยุทธนา เมืองเล็ก เป็นประธาน ได้รับใบรับรองคุณภาพแหล่งผลิตพีช (จีเอพี) ได้รับการคัดเลือกให้เป็นผลไม้รับรองผู้นำอาเซียน ในการจัดประชุมอาเซียนซัมมิต ครั้งที่ ๙ ซึ่งจัดประชุมที่อำเภอชะอำ และได้ทำบันทึกข้อตกลง (MOU) กับกลุ่มผู้ค้า ๓ ราย ได้แก่ ๑. บริษัท เซนิทฟรุต (ประเทศไทย) จำกัด ๒. บริษัท เดอะมอลล์กรุ๊ป จำกัด และ ๓. บริษัท เซ็นทรัลฟู้ดซ์เทล จำกัด จำหน่ายในประเทศและส่งออก เช่น ห้างแฟร์เฟิร์ ประเทศสิงคโปร์ เป็นต้น

การดูแล

ต้นชมพูเพชรสายรุ้งปลูกดูแลง่าย เริ่มจากเตรียมหลุม ขนาด ๕๐ ลูกบาศก์เซนติเมตร ใส่ปุ๋ยคอก ใบไม้แห้งรองก้นหลุม ปลูกในลักษณะตะแคง ๔๕ องศา เพื่อให้ได้ทรงพุ่มที่สวยงาม ระยะห่างไม่น้อยกว่า ๑๐ เมตร พรางแสงให้เหมาะสม ให้น้ำวันเว้นวัน หรือทุกวันในสภาพพื้นที่โล่งแจ้ง ต้นชมพูเพชรสายรุ้งจะให้ผลผลิตเฉลี่ยปีละ ๓ รุ่น โดยเริ่มออกดอกประมาณเดือนพฤศจิกายน เมื่อออกดอกได้ประมาณ ๖๐-๗๐ วัน ดอกจะบานและทิ้งเกสร ทรงจะคล้ายจาน และเริ่มหุ้มเป็นผล ต้องรีบห่อผลในช่วงนั้น โดยใช้ถุงสีน้ำตาล (ถุงปูน) ขนาด ๘×๑๒ นิ้ว ห่อถุงละ ๒-๔ ผล โดยใช้ตอกปิดพันให้แน่น ควรทิ้งช่วงห่างประมาณ ๑ ฟุต เมื่อห่อเสร็จ ใช้ปุ๋ยสูตร ๙-๒๕-๒๔ ใส่ต้นละประมาณ ๒ กิโลกรัม หลังจากห่อผล ๒๕-๓๐ วัน ชมพูจะเริ่มแก่และเก็บผลผลิตออกขายได้โดยทั่วไป ต้นชมพูเพชรจะเริ่มให้ผลผลิตครั้งแรกเมื่ออายุได้ ๒ ปี เกษตรกรนิยมทำร้านเล็กๆ เพื่อพยุงต้นไม่ให้ล้มเมื่อลมพัดแรง อายุ ๓-๕ ปี จึงทำนั้งร้านมาตรฐานจนเต็มทรงพุ่ม เพื่อช่วยให้ห่อผลและเก็บเกี่ยวผลผลิตได้อย่างสะดวก

ต้นทุนการผลิต

ชมพูเพชรสายรุ้ง ส่วนใหญ่เป็นค่าทำนั้งร้าน ปัจจุบัน ใช้ไม้ไผ่นวลยาว ๘ เมตร ในการทำนั้งร้าน ๑ ต้น ใช้ไม้ไผ่ประมาณ ๑๐๐ ลำ (ต้นขนาดใหญ่) ค่าไม้ไผ่ ลำละ ๓๕ บาท ค่าแรงตัดไม้เหมาลำละ ๑๕ บาท รวมเป็นเงินลำละ ๕๐ บาท เฉพาะค่าทำนั้งร้าน ต่อ ๑ ต้น ตกประมาณ ๕,๐๐๐ บาท มีอายุการใช้งานประมาณ ๓ ปี

ส่วนต้นทุนค่าห่อ การเก็บผลผลิตชมพูต่อ ๑ ต้น จะห่อได้ประมาณ ๓ รุ่น รวมค่าห่อทั้ง ๓ รุ่น ประมาณ ๑,๐๐๐ ถุง ค่าถุงปูนสำหรับห่อ ร้อยละ ๖๐ บาท ตอกสำหรับมัดถุงชมพู กิโลกรัมละ ๗๐ บาท ค่าแรงห่อ ๒ วัน ค่าแรงเก็บ ๑ วัน รวม ๓ วันเป็นเงิน ๓๕๐ บาท ต่อคน ค่าปุ๋ย ค่ายา อีกประมาณ ๕๐๐ บาท คิดเป็นต้นทุนเฉลี่ย ๑ ต้น ต่อปี ประมาณ ๓,๗๕๐ บาท

ด้านผลตอบแทน ชมพู ๑ ต้น ห่อได้ประมาณ ๗๐๐ ถุง จะได้ชมพูประมาณ ๑๔๐ กิโลกรัม (รวมทั้ง ๓ รุ่น) ราคาเฉลี่ย กิโลกรัมละ ๘๐ บาท คิดเป็นเงิน ๑๔๐×๘๐ ตกประมาณ ๑๑,๒๐๐ บาท หากผลผลิตไม่เสียหาย จะได้กำไรเฉลี่ย ต้นละ ๗,๔๕๐ บาท ต่อปี

๑.๔ สินค้าเกษตรที่สำคัญ

๑.๔.๑ ชนิดสินค้าข้าว

๑) พื้นที่เหมาะสม/ไม่เหมาะสม

(๑) เขตความเหมาะสม

อำเภอเมืองเพชรบุรี มีพื้นที่ที่เหมาะสมสำหรับปลูกข้าว ทั้งหมด จำนวน ๑๗๘,๕๙๔ ไร่ แบ่งเป็นพื้นที่ที่มีความเหมาะสมมาก (S๑) จำนวน ๑๓๒,๑๕๐ ไร่ คิดเป็นร้อยละ ๗๓.๙๙ พื้นที่เหมาะสมปานกลาง (S๒) จำนวน ๗,๖๓๐ ไร่ คิดเป็นร้อยละ ๔.๒๗ พื้นที่เหมาะสมน้อย (S๓) จำนวน ๒,๐๓๘ ไร่ คิดเป็นร้อยละ ๑.๑๔ และพื้นที่ไม่เหมาะสม (N) จำนวน ๓๖,๗๗๗ ไร่ คิดเป็นร้อยละ ๒๐.๕๙

ตารางที่ ๒๕ แสดงเขตความเหมาะสม(พื้นที่ศักยภาพ) สำหรับปลูกข้าว อำเภอเมืองเพชรบุรี จังหวัดเพชรบุรี

ตำบล	พื้นที่ระดับความเหมาะสมสำหรับการปลูกข้าว (ไร่)				
	เหมาะสมมาก(S๑)	เหมาะสมปานกลาง(S๒)	เหมาะสมน้อย(S๓)	ไม่เหมาะสม(N)	รวมพื้นที่ทั้งหมด
อำเภอเมืองเพชรบุรี	๑๐๗,๘๙๐.๓๑	๓,๘๖๐.๘๗			๑๑๑,๗๕๑.๑๘

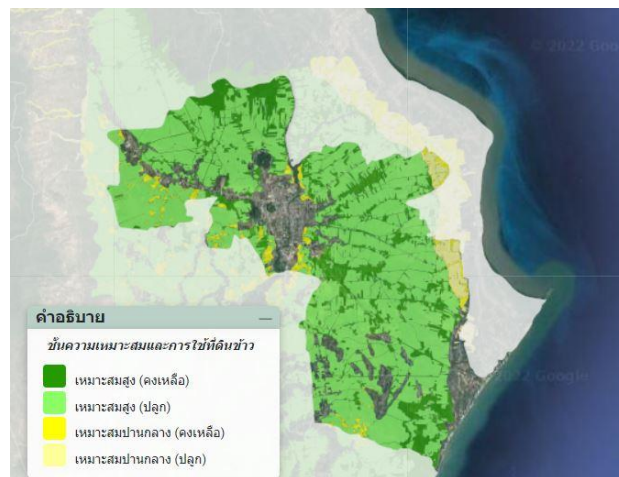

ภาพที่ ๒๗ แสดงเขตความเหมาะสม (พื้นที่ศักยภาพ)สำหรับปลูกข้าวอำเภอเมืองเพชรบุรี (ที่มา: <https://agri-map-online.moac.go.th/>, พ.ศ.๒๕๖๕)

ชั้นความเหมาะสมของที่ดินสำหรับนาข้าว				
เมืองเพชรบุรี: รวมพื้นที่ 148,227.74 พื้นที่ (ไร่)				
ขอบเขต	ประเภท	พื้นที่ (ไร่)	ร้อยละ	
เมืองเพชรบุรี	เหมาะสมสูง (ปลูก)	107,890.31	72.79	
	เหมาะสมสูง (คงเหลือ)	31,883.96	20.97	
	เหมาะสมปานกลาง (คงเหลือ)	5,392.60	3.64	
	เหมาะสมปานกลาง (ปลูก)	3,860.87	2.6	

ภาพที่ ๒๘ แสดงร้อยละแต่ละระดับชั้นความเหมาะสมสำหรับข้าวอำเภอเมืองเพชรบุรี (ที่มา: <https://agri-map-online.moac.go.th/>, พ.ศ.๒๕๖๕)

(๒) พื้นที่ปลูกข้าว

อำเภอเมืองเพชรบุรี จังหวัดเพชรบุรี มีพื้นที่ปลูกข้าว จำนวน ๘๑,๐๓๘ ไร่ โดยปลูกมากที่สุด คือ ตำบลหนองขนาน จำนวน ๘,๔๐๕ ไร่ รองลงมาคือตำบลนาพันสาม จำนวน ๘,๓๘๘ ไร่ พื้นที่ปลูกน้อยที่สุด คือ ตำบลบ้านหม้อ จำนวน ๒๙๖ ไร่ ตามลำดับ

ตารางที่ ๒๖ แสดงพื้นที่ปลูกข้าว อำเภอเมืองเพชรบุรี จังหวัดเพชรบุรี

ที่	ตำบล	พื้นที่ปลูกข้าว (ไร่)
๑	บางจาน	๖,๐๕๒
๒	นาพันสาม	๘,๓๘๘
๓	ธงชัย	๓,๙๐๘
๔	บ้านกุ่ม	๑,๙๙๗
๕	หนองโสน	๑,๙๘๓
๖	ไร่ส้ม	๑,๖๒๒
๗	เวียงคอย	๓๙๙
๘	บางจาก	๕,๒๒๑
๙	บ้านหม้อ	๒๙๖
๑๐	ต้นมะม่วง	๕๐๗
๑๑	ช่องสะแก	๔,๖๗๕
๑๒	นาวัง	๓,๒๑๙
๑๓	สามะโรง	๒,๒๐๐
๑๔	โพพระ	๔,๖๔๗
๑๕	หาดเจ้าสำราญ	๕,๔๘๑
๑๖	หัวสะพาน	๔,๑๗๔
๑๗	ต้นมะพร้าว	๒,๐๘๙
๑๘	วังตะโก	๒,๘๓๔
๑๙	โพไร่หวาน	๒,๓๒๑
๒๐	ดอนยาง	๗,๕๒๖
๒๑	หนองขนาน	๘,๔๐๕
๒๒	หนองปลับ	๓,๐๙๔
	รวม	๘๑,๐๓๘

ที่มา: ข้อมูลหมู่บ้าน สำนักงานเกษตรอำเภอเมืองเพชรบุรี ,พ.ศ.๒๕๖๔

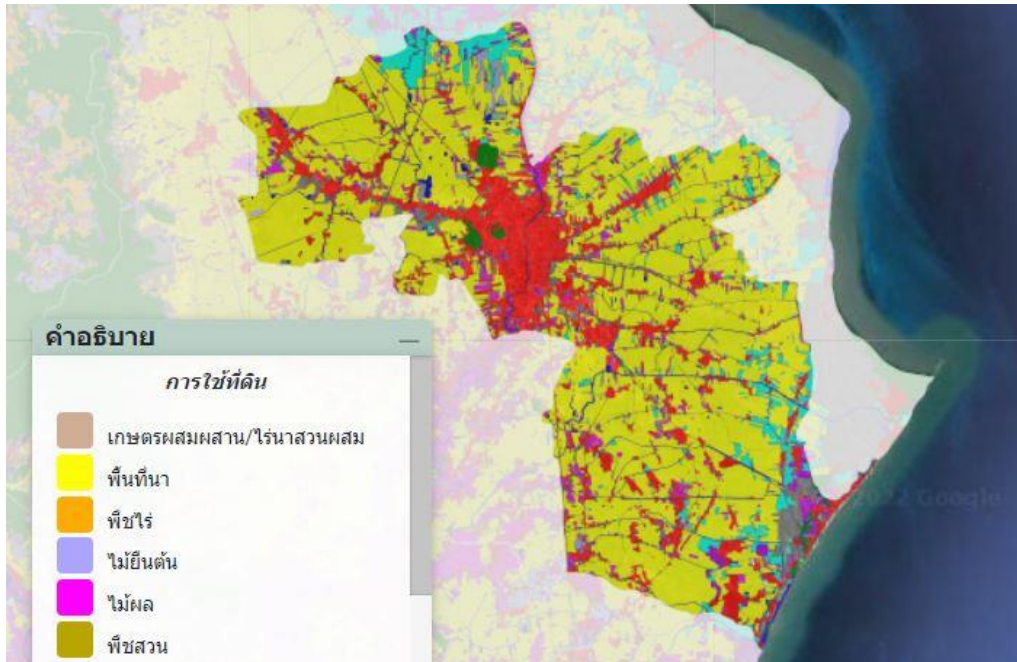

ภาพที่ ๒๙ แสดงพื้นที่ปลูกข้าว(พื้นที่ปลูกจริง) อำเภอเมืองเพชรบุรี
(ที่มา: <https://agri-map-online.moac.go.th/>, พ.ศ.๒๕๖๕)

(๔) พื้นที่ปลูกข้าว ตามระดับชั้นความเหมาะสม

อำเภอเมืองเพชรบุรี มีพื้นที่ปลูกข้าว ตามระดับชั้นความเหมาะสม จำนวน ๘๕,๖๓๒ ไร่ แบ่งเป็นพื้นที่ที่มีความเหมาะสมมาก (S๑) จำนวน ๓๗,๒๐๐ ไร่ คิดเป็นร้อยละ ๔๓.๔๔ พื้นที่เหมาะปานกลาง (S๒) จำนวน ๒๘,๔๕๕ ไร่ คิดเป็นร้อยละ ๓๓.๒๒ พื้นที่เหมาะสมน้อย (S๓) จำนวน ๑๐,๔๐๔ ไร่ คิดเป็นร้อยละ ๑๒.๑๕ และพื้นที่ไม่เหมาะสม (N) จำนวน ๙,๕๗๓ ไร่ คิดเป็นร้อยละ ๑๑.๑๘

ตารางที่ ๒๗ แสดงพื้นที่ปลูกข้าว ตามระดับชั้นความเหมาะสม อำเภอเมืองเพชรบุรี จังหวัดเพชรบุรี

ตำบล	พื้นที่ปลูกตามระดับความเหมาะสมสำหรับการปลูกข้าว (ไร่)				
	เหมาะสมมาก(S๑)	เหมาะสมปานกลาง(S๒)	เหมาะสมน้อย(S๓)	ไม่เหมาะสม(N)	รวมพื้นที่ทั้งหมด
หัวสะพาน	๙,๙๗๙				๙,๙๗๙
ช่องสะแก	๘,๖๕๙				๘,๖๕๙
สำมะโรง	๕,๑๕๔				๕,๑๕๔
บางจาก	๔,๑๗๑				๔,๑๗๑
โพไร่หวาน	๔,๐๙๙				๔,๐๙๙
บ้านกุ่ม	๔,๐๐๙				๔,๐๐๙
หนองโสน	๓,๙๕๔				๓,๙๕๔
ไร่ส้ม	๓,๗๗๘				๓,๗๗๘
ต้นมะพร้าว	๓,๐๕๗				๓,๐๕๗
นาขี้	๒,๘๑๘				๒,๘๑๘
วังตะโก	๒,๑๙๒				๒,๑๙๒
บ้านหม้อ	๑,๑๕๙				๑,๑๕๙
ต้นมะม่วง	๘๖๗				๘๖๗

เวียงคอย	๕๐๔				๕๐๔
ท่าราบ	๐.๐๕				๐.๐๕
ธงชัย	๗,๓๘๑			๐.๐๘	๗,๓๘๑
หาดเจ้าสำราญ	๔,๑๕๐	๕๖		๔๙	๔,๒๕๕
หนองพลับ	๕,๓๕๖			๑๔๖	๕,๕๐๒
ดอนยาง	๘,๗๓๘			๒๕๑	๘,๙๘๙
หนองขนาน	๑๑,๖๒๙	๕		๑,๐๒๕	๑๒,๖๕๔
นาพันสาม	๘,๔๘๘	๑,๔๐๗		๓๒	๙,๙๒๗
บางจาน	๔,๕๒๖	๑,๑๙๐			๕,๗๑๖
โพพระ	๓,๒๒๑	๑,๒๐๓			๔,๔๒๔

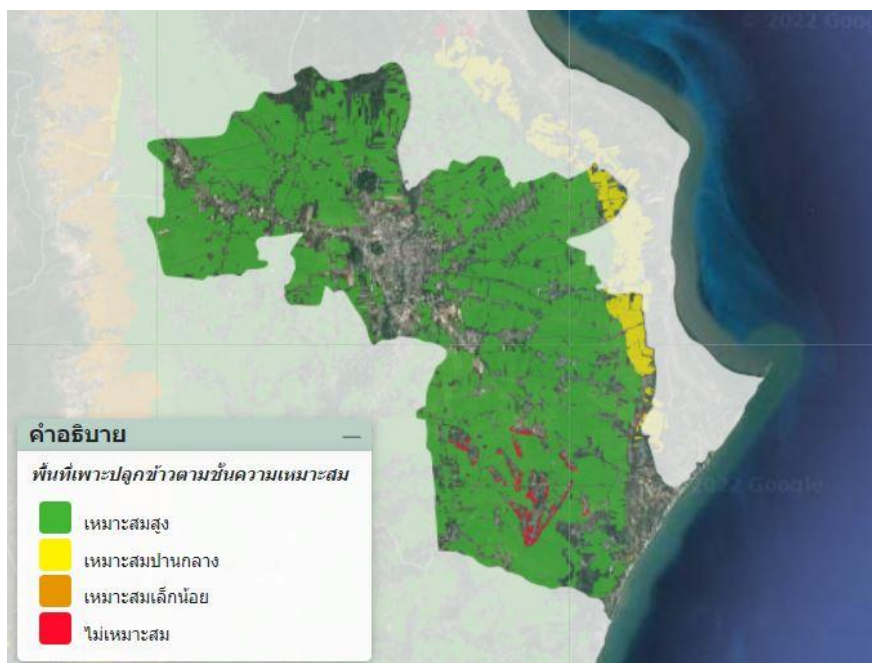

ภาพที่ ๓๐ แผนที่แสดงพื้นที่ปลูกข้าว ตามระดับชั้นความเหมาะสม อำเภอเมืองเพชรบุรี
(ที่มา: <https://agri-map-online.moac.go.th/>, พ.ศ.๒๕๖๕)

พื้นที่นาข้าวในชั้นความเหมาะสมต่างๆ			
เมืองเพชรบุรี: รวมพื้นที่ 113,253.55 ไร่ (ไร่)			
ขอบเขต	ประเภท	พื้นที่ (ไร่)	ร้อยละ
เมืองเพชรบุรี ทั้งหมด	■ เหมาะสมสูง	107,890.34	95.26
การบริการเชิงพื้นที่สำหรับ	■ เหมาะสมปานกลาง	3,860.88	3.41
สถานีโทรมาตร	■ ไม่เหมาะสม	1,502.33	1.33

ภาพที่ ๓๑ แสดงร้อยละพื้นที่ปลูกข้าว ตามระดับชั้นความเหมาะสม อำเภอเมืองเพชรบุรี
(ที่มา: <https://agri-map-online.moac.go.th/>, พ.ศ.๒๕๖๕)

๒) ปริมาณการผลิต

อำเภอเมืองเพชรบุรี จังหวัดเพชรบุรี มีพื้นที่ปลูกข้าว จำนวน ๘๑,๐๓๘ ไร่ โดยปลูกมากที่สุด คือ ตำบลหนองขนาน จำนวน ๘,๔๐๕ ไร่ รองลงมาคือตำบลนาพันสาม จำนวน ๘,๓๘๘ ไร่ พื้นที่ปลูกน้อยที่สุด คือ ตำบลบ้านหม้อ จำนวน ๒๙๖ ไร่ ตามลำดับ

ตารางที่ ๒๘ แสดงปริมาณการปลูกข้าว อำเภอเมืองเพชรบุรี จังหวัดเพชรบุรี

ตำบล	ครัวเรือนเกษตรกร	พื้นที่ปลูก (ไร่)	พื้นที่เก็บเกี่ยว (ไร่)	ผลผลิต (ตัน)	ผลผลิตต่อไร่ (ตัน)
บางจาน	๒๗๐	๖,๐๕๒	๖,๐๕๒	๔,๕๓๙.๐๐	๐.๗๕
นาพันสาม	๔๑๙	๘,๓๘๘	๘,๓๘๘	๖,๒๙๑.๐๐	๐.๗๕
ธงชัย	๑๕๗	๓,๙๐๘	๓,๙๐๘	๒,๘๕๒.๘๔	๐.๗๓
บ้านกุ่ม	๘๔	๑,๙๙๗	๑,๙๙๗	๑,๔๕๗.๘๑	๐.๗๓
หนองโสน	๑๑๓	๑,๙๘๓	๑,๙๘๓	๑,๕๖๖.๗๔	๐.๗๘
ไร่ส้ม	๑๔๘	๑,๖๒๒	๑,๖๒๒	๑,๒๑๖.๕๐	๐.๗๕
เวียงคอย	๓๙	๓๙๙	๓๙๙	๓๑๑.๒๒	๐.๗๘
บางจาก	๒๕๓	๕,๒๒๑	๕,๒๒๑	๔,๐๗๒.๓๘	๐.๗๘
บ้านหม้อ	๓๐	๒๙๖	๒๙๖	๒๒๒.๐๐	๐.๗๕
ต้นมะม่วง	๓๔	๕๐๗	๕๐๗	๓๘๐.๒๕	๐.๗๕
ช่องสะแก	๒๓๕	๔,๖๗๕	๔,๖๗๕	๓๕๕๓.๐๐	๐.๗๗
นาวัง	๑๗๕	๓,๒๑๙	๓,๒๑๙	๒,๔๗๘.๖๓	๐.๗๗
สำมะโรง	๑๔๗	๒,๒๐๐	๒,๒๐๐	๑,๗๑๖.๐๐	๐.๗๗
โพพระ	๒๑๓	๔,๖๔๗	๔,๖๔๗	๓,๕๓๑.๗๒	๐.๗๖
หาดเจ้าสำราญ	๓๓๐	๕,๔๘๑	๕,๔๘๑	๔,๑๖๕.๕๖	๐.๗๖
หัวสะพาน	๓๓๒	๔,๑๗๔	๔,๑๗๔	๓,๑๗๒.๒๔	๐.๗๖
ต้นมะพร้าว	๑๕๕	๒,๐๘๙	๒,๐๘๙	๑,๕๖๖.๗๕	๐.๗๕
วังตะโก	๑๖๘	๒,๘๓๔	๒,๘๓๔	๒,๑๒๕.๕๐	๐.๗๕
โพไร่หวาน	๑๖๕	๒,๓๒๑	๒,๓๒๑	๑,๗๘๗.๑๗	๐.๗๗
ดอนยาง	๗๓๐	๗,๕๒๖	๗,๕๒๖	๕,๘๗๐.๒๘	๐.๗๘
หนองขนาน	๗๓๑	๘,๔๐๕	๘,๔๐๕	๖,๔๗๑.๘๕	๐.๗๗
หนองพลับ	๒๑๔	๓,๐๙๔	๓,๐๙๔	๒,๓๘๒.๓๘	๐.๗๗
รวม	๔,๔๕๙	๘๑,๐๓๘	๘๑,๐๓๘		

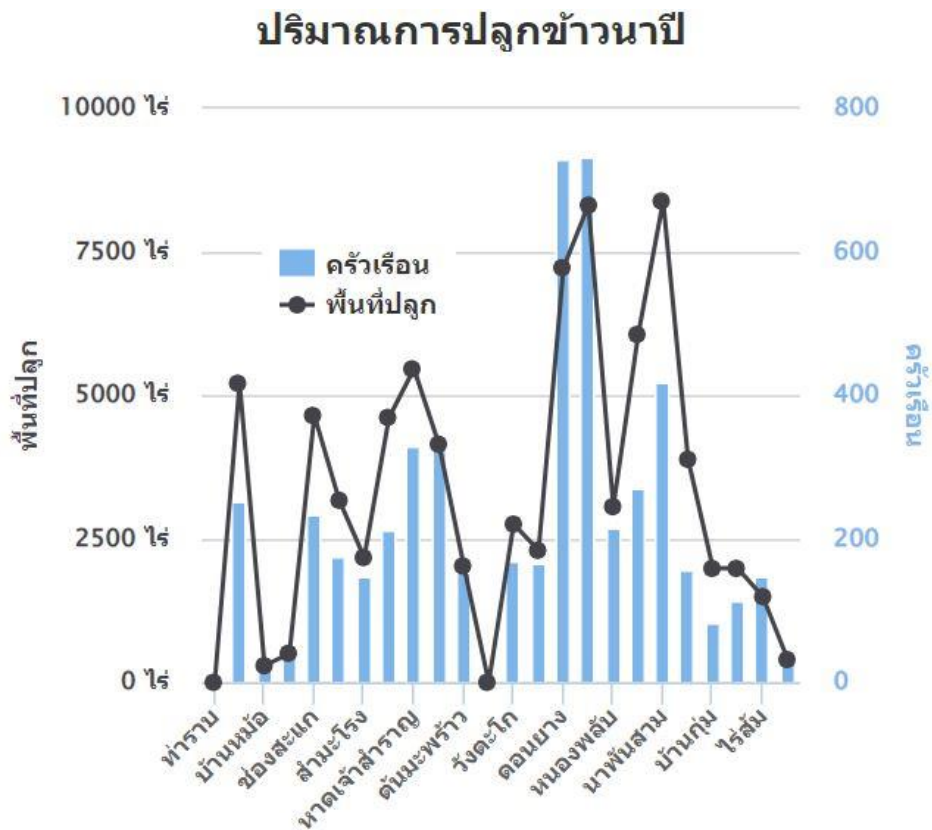

ภาพที่ ๓๒ แสดงปริมาณการปลูกข้าวนาปี อำเภอเมืองเพชรบุรี จังหวัดเพชรบุรี
(ที่มา : ระบบฐานข้อมูลทะเบียนเกษตรกร พ.ศ. ๒๕๖๔)

๓) สถานการณ์ใช้เทคโนโลยีการผลิต

(๑) การใช้พันธุ์ดี

ข้าว ใช้เมล็ดพันธุ์ที่ได้รับการรับรองจากกรมการข้าว

(๒) การเตรียมดิน

ใช้ปุ๋ยพืชสด ปุ๋ยหมัก ปุ๋ยคอก ไม่เผาตอซัง

(๓) การปลูก

โดยวิธีการหว่าน

(๔) ระบบการให้น้ำ

มีการวางแผนการปลูกตามแผนการปล่อยน้ำของชลประทาน

(๕) การดูแลรักษา

มีการสำรวจแปลงนาข้าวเป็นประจำ

(๖) การใส่ปุ๋ย

ปุ๋ยที่ใช้ คือปุ๋ยเคมี ใส่ครั้งที่๑สูตร ๓๐-๐-๐ ,สูตร ๔๖-๐-๐,สูตร ๑๖-๒๐-๐ การใส่ ๒ครั้ง

สูตร ๒๕-๕-๒๕, สูตร ๑๕-๕-๒๐

(๗) การเก็บเกี่ยว

ใช้รถเกี่ยวข้าว

(๘) การปฏิบัติหลังการเก็บเกี่ยว

พักดินไม่เผาตอซัง

(๙) การป้องกันกำจัดโรคและแมลงศัตรู

มีการสำรวจการระบาดของโรคและแมลงศัตรูพืช

๔) ภาวการณ์การเพาะปลูก

เกษตรกรในอำเภอเมืองเพชรบุรี มีการปลูก ข้าว ดังนี้

ชื่อสินค้า	ม.ค.	ก.พ.	มี.ค.	เม.ย.	พ.ค.	มิ.ย.	ก.ค.	ส.ค.	ก.ย.	ต.ค.	พ.ย.	ธ.ค.
ข้าว						←△→				←▽→		

สัญลักษณ์ ←→ ช่วงฤดูปลูก △ ปลูกสูงสุด
 ←.....→ ช่วงฤดูเก็บเกี่ยว ▽ เก็บเกี่ยวสูงสุด

ภาพที่ ๓๓ แสดงภาวการณ์การเพาะปลูกข้าวในอำเภอเมืองเพชรบุรี จังหวัดเพชรบุรี
 (ที่มา : สำนักงานเกษตรอำเภอเมืองเพชรบุรีพ.ศ.๒๕๖๔)

๕) ต้นทุนการผลิต

อำเภอเมืองเพชรบุรี มีต้นทุนการผลิตข้าวโดยพื้นที่ในเขตชลประทานมีต้นทุนการผลิตข้าว
 เป็นเงิน ๔,๗๘๕ บาท และไม่มีพื้นที่นอกเขตชลประทาน

ตารางที่ ๒๙ แสดงต้นทุนการผลิตข้าว ปี ๒๕๖๔ อำเภอเมืองเพชรบุรี จังหวัดเพชรบุรี

รายการ	ในเขตชลประทาน	นอกเขตชลประทาน	หมายเหตุ	
ไถ	๕๐๐	-	ไม่มีพื้นที่นอกเขตชลประทาน	
พันธุ์	๕๗๕	-		
หว่าน	๘๐	-		
ปุ๋ย (๒ ครั้ง)	๙๕๐	-		
ค่าแรงใส่ปุ๋ย	๘๐	-		
ค่าจ้างฉีดยา	๑๐๐	-		
ค่ายา	๒๐๐	-		
ค่าสูบน้ำ	๒๕๐	-		
ค่ารถเกี่ยวข้าว	๕๐๐	-		
ค่ารถขนข้าว	๑๕๐	-		
ค่าเช่าที่นา	๑,๔๐๐	-		
รวม	๔,๗๘๕	-		

(ที่มา : สำนักงานเกษตรอำเภอเมืองเพชรบุรีพ.ศ.๒๕๖๔)

๖) สถานการณ์การตลาด/วิธีการตลาด

หลังจากเกษตรกรเก็บเกี่ยวข้าวเปลือก ส่วนมากขายโรงสีภายในพื้นที่อำเภอเมืองเพชรบุรี จังหวัดเพชรบุรี และเก็บไว้ทำพันธุ์บางส่วน

(๑) วิธีการตลาด

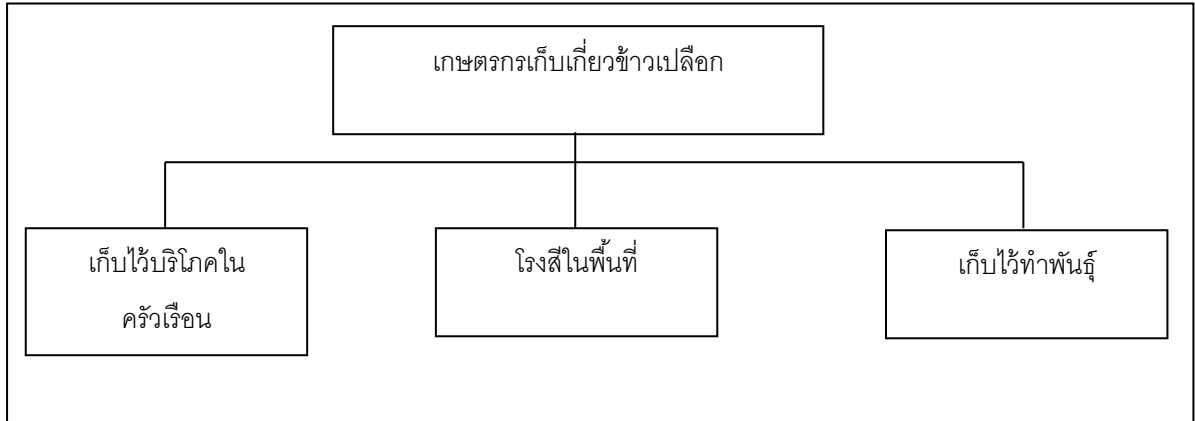

ภาพที่ ๓๔ แสดงวิธีการตลาดข้าวเปลือก อำเภอเมืองเพชรบุรี จังหวัดเพชรบุรี
(ที่มา : สำนักงานเกษตรอำเภอเมืองเพชรบุรี พ.ศ.๒๕๖๔)

(๒) แหล่งรับซื้อผลผลิต/ โรงงานแปรรูป

อำเภอเมืองเพชรบุรี มีโรงสีข้าว รวม ๙ แห่ง

ตารางที่ ๓๐ แสดงรายชื่อโรงสี อำเภอเมืองเพชรบุรี จังหวัดเพชรบุรี

ลำดับ	รายชื่อโรงสี	ที่ตั้ง
๑	บริษัทโรงสีเกษตรกรรมจำกัด	ตำบลวังตะโก
๒	โรงสีเพชรสมบูรณ์	ตำบลไร่ส้ม
๓	ห้างหุ้นส่วนจำกัด สินธัญญารธรรมเพชรบุรี	ตำบลไร่ส้ม
๔	โรงสีวิบูลย์	ตำบลบ้านกุ่ม
๕	โรงสีมานะพานิช	ตำบลท่าราบ
๖	โรงสีข้าวเอกชัย	ตำบลช่องสะแก
๗	โรงสีสหกรณ์การเกษตรเมืองเพชรบุรี	ตำบลโพไร่หวาน
๘	โรงสีทวีรวมมิตร	ตำบลสามะโรง
๙	โรงสีข้าวโพพระนอก	ตำบลช่องสะแก

๗) เกษตรกรต้นแบบในพื้นที่

อำเภอเมืองเพชรบุรี มีเกษตรกรที่เป็นต้นแบบในพื้นที่ โดยมีเกษตรกรที่เป็น Smart Farmer ต้นแบบด้านข้าว จำนวน ๒ ราย ด้านปศุสัตว์ จำนวน ๑ ราย และมี Smart Farmer ซึ่งมีเกษตรกรที่เป็น Smart Farmer จำนวน ๒๔๙ ราย

เกษตรกรมีความรู้ ความชำนาญ องค์กรความรู้ในเทคโนโลยีการผลิต ที่มีความโดดเด่น ดังนี้

เทคโนโลยีเด่น: ลดต้นทุน เพิ่มผลผลิต

ความชำนาญ ๑. การคัดเลือกเมล็ดพันธุ์ข้าวพันธุ์ดี

๒. การทำนาครั้งเดียวเกี่ยวสองครั้ง

๓. ลดต้นทุนโดยใช้ปุ๋ยหมัก น้ำหมักชีวภาพและสารชีวภัณฑ์

ตารางที่ ๓๑ แสดง Smart Farmer ต้นแบบ/ Smart Farmer อำเภอเมืองเพชรบุรี จังหวัดเพชรบุรี

ที่	ชื่อ - สกุล	หมู่	ตำบล	อำเภอ	ปีที่เริ่ม	สาขา
๑	นางสาวอุระทัย มั่นคง	๒	หนองขนาน	เมืองเพชรบุรี	๒๕๖๒	ข้าว
๒	นางสาวรำเพย เกตุชู	๙	ช่องสะแก	เมืองเพชรบุรี	๒๕๖๒	ข้าว
๓	นายประโลม พ่วงศรี	๖	หนองขนาน	เมืองเพชรบุรี	๒๕๖๒	ปศุสัตว์
๔	นายณรงค์ฤทธิ์ เอี่ยมสะอาด	๑๓	หนองขนาน	เมืองเพชรบุรี	๒๕๖๓	ปศุสัตว์
๕	นายรินทร์ มาตย์ทิพย์	๘	นาพันสาม	เมืองเพชรบุรี	๒๕๖๓	ข้าว
๖	นายอำนาจ รุ่งเรือง	๑๑	ดอนยาง	เมืองเพชรบุรี	๒๕๖๔	ปศุสัตว์

(ที่มา : สำนักงานเกษตรอำเภอเมืองเพชรบุรี พ.ศ.๒๕๖๔)

๑.๔.๒ ชนิดดินค้าชมพูเพชรสายรุ้ง

๑) พื้นที่เหมาะสม/ไม่เหมาะสม

(๑) เขตความเหมาะสม

ชมพูเพชรสายรุ้งขึ้นได้ดีในดินแทบทุกชนิด แต่ที่ดียิ่งที่สุดจะเป็นดินชุดท่าม่วง ซึ่งเป็นดินที่เกิดจากการทับถมของตะกอนลำน้ำใหม่ หรือเกิดจากตะกอนที่แม่น้ำลำคลองพัดพามาทับถมทุก ๆ ปี เป็นดินใหม่อายุน้อยในจังหวัดเพชรบุรี ส่วนใหญ่จะพบบริเวณสองฝั่งแม่น้ำเพชรมีความลาดชัน ๑-๕% ระบายน้ำค่อนข้างดี เป็นดินร่วนปนทรายสีน้ำตาลปนเหลืองอ่อน หน้าดินลึกไม่เกิน ๓๐ เซนติเมตร มีอินทรีย์วัตถุสูง ดินบนเป็นดินร่วนปนทราย จนถึงดินร่วนเหนียวปนทรายแฉะ สีน้ำตาล สีน้ำตาลเข้ม จนถึงน้ำตาลปนเทา ความเป็นกรดเป็นด่างประมาณ ๕.๕ -๖.๕ ดินชั้นล่างเนื้อดินและสีไม่แน่นอนขึ้นอยู่กับตะกอนที่น้ำพามาทับถมในแต่ละปี เนื้อดินเป็นดินร่วนปนทรายแฉะหรือดินร่วนเหนียวปนทรายสลับกันไปมา สีน้ำตาล หรือสีน้ำตาลปนเหลือง ความเป็นกรดเป็นด่างประมาณ ๖.๐ - ๗.๐ อาจพบจุดประสีแดงในดินด้านล่างที่ความลึก ๕๐ - ๑๐๐ เซนติเมตร และพบเกลือแร่ไมกา ปะปนตลอดหน้าดิน ดินชนิดนี้เหมาะกับการปลูกไม้ผลแทบทุกชนิดจัดเป็นดินที่มีฟอสฟอรัส และโพแทสเซียมค่อนข้างสูงระบายน้ำดี เหมาะสมกับชมพูเพชรสายรุ้ง

(๒) พื้นที่ปลูกชมพูเพชรสายรุ้ง

อำเภอเมืองเพชรบุรี จังหวัดเพชรบุรี มีพื้นที่ปลูกชมพูเพชรสายรุ้ง จำนวน ๕๐ ไร่ โดยปลูกมากที่สุดคือ ตำบลหนองโสน จำนวน ๓๓ ไร่ และตำบลบ้านกุ่ม ๑๗ ไร่

ตารางที่ ๓๒ แสดงพื้นที่ปลูกชมพู่เพชรสายรุ้ง อำเภอเมืองเพชรบุรี จังหวัดเพชรบุรี

ที่	ตำบล	พื้นที่ปลูกชมพู่เพชรสายรุ้ง (ไร่)
๑	บ้านกุ่ม	๑๗.๐๐
๒	หนองโสน	๓๓.๐๐
	รวม	๕๐.๐๐

ที่มา: ระบบสารสนเทศการผลิตทางการเกษตร อำเภอเมืองเพชรบุรี

๒) ปริมาณการผลิต

อำเภอเมืองเพชรบุรี มีพื้นที่การปลูกชมพู่ จำนวน ๕๐ ไร่ จำนวน ๔๕ ครัวเรือน โดยมีพื้นที่ปลูกมากที่สุดตำบลหนองโสน จำนวน ๓๓ ไร่ จำนวน ๒๕ ครัวเรือน รองลงมาคือตำบลบ้านกุ่ม จำนวน ๑๗ ไร่ ๒๐ ครัวเรือน ตารางที่ ๓๓ แสดงปริมาณการผลิตชมพู่เพชรสายรุ้ง อำเภอเมืองเพชรบุรี จังหวัดเพชรบุรี

ตำบล	ครัวเรือนเกษตรกร	พื้นที่ปลูก (ไร่)	พื้นที่เก็บเกี่ยว (ไร่)	ผลผลิต (ตัน)	ผลผลิตต่อไร่ (ตัน)
บ้านกุ่ม	๒๐	๑๗	๑๗	๓๔	๒
หนองโสน	๒๕	๓๓	๓๓	๖๖	๒
รวม	๔๕	๕๐	๕๐	๑๐๐	

ที่มา: ระบบสารสนเทศการผลิตทางการเกษตร อำเภอเมืองเพชรบุรี

๓) สถานการณ์ใช้เทคโนโลยีการผลิต

(๑) การใช้พันธุ์ดี

ใช้กิ่งพันธุ์จากต้นพันธุ์ชมพู่เพชรสายรุ้งพันธุ์แท้ และแข็งแรง

(๒) การเตรียมดิน

ใช้ ปุ๋ยหมัก ปุ๋ยคอก

(๓) การปลูก

โดยใช้กิ่งพันธุ์

(๔) ระบบการให้น้ำ

ใช้เครื่องสูบน้ำจากแม่น้ำเพชรบุรี

(๕) การดูแลรักษา

การห่อผลชมพู่เพชรสายรุ้ง เนื่องจากชมพู่มีลำต้นค่อนข้างใหญ่ จึงจำเป็นต้องทำนั้งร้านไม้ไผ่ เพื่อสะดวกในการห่อลูกชมพู่ และเพื่อสะดวกในการเก็บเกี่ยวผลผลิต

(๖) การใส่ปุ๋ย

ปุ๋ยที่ใช้ คือปุ๋ยเคมีและปุ๋ยอินทรีย์ ใส่ทุกครั้งที่มีการออกดอกผลปีละประมาณ ๓-๕ ครั้ง

(๗) การเก็บเกี่ยว

ก่อนการเก็บเกี่ยวควรรดให้น้ำอย่างน้อยไม่ต่ำกว่า ๗ วัน เพื่อให้ผลผลิตมีความหวาน และทยอยเก็บเกี่ยวได้หลังห่อผลประมาณ ๒๕-๓๐ วัน

(๘) การปฏิบัติหลังการเก็บเกี่ยว

ดูแลตัดแต่งกิ่งใส่ปุ๋ยบำรุง

(๙) การป้องกันกำจัดโรคและแมลงศัตรู

มีการสำรวจการระบาดของโรคและแมลงศัตรูพืชห่อผลเพื่อป้องกันแมลงวันผลไม้เข้าทำลาย

๔) ปฏิทินการเพาะปลูก

เกษตรกรในอำเภอเมืองเพชรบุรี มีการปลูกชมพู่เพชรสายรุ้งดังนี้

ชื่อสินค้า	ม.ค.	ก.พ.	มี.ค.	เม.ย.	พ.ค.	มิ.ย.	ก.ค.	ส.ค.	ก.ย.	ต.ค.	พ.ย.	ธ.ค.
ชมพู่เพชรสายรุ้ง	←-----▽-----→											

สัญลักษณ์



ช่วงฤดูปลูก



ปลูกสูงสุด



ช่วงฤดูเก็บเกี่ยว



เก็บเกี่ยวสูงสุด

ภาพที่ ๓๕ แสดงปฏิทินการเพาะปลูกชมพู่เพชรสายรุ้งในอำเภอเมืองเพชรบุรี จังหวัดเพชรบุรี
(ที่มา : สำนักงานเกษตรอำเภอเมืองเพชรบุรีพ.ศ.๒๕๖๔)

๕) ต้นทุนการผลิต

อำเภอเมืองเพชรบุรี มีต้นทุนการผลิตชมพู่เพชรสายรุ้งโดยพื้นที่ในเขตชลประทานมีต้นทุนการผลิตเป็นเงิน ๕๔,๗๑๐ บาท และไม่มีพื้นที่นอกเขตชลประทาน

ตารางที่ ๓๔ แสดงต้นทุนการผลิตชมพู่เพชรสายรุ้ง ปี ๒๕๖๔ อำเภอเมืองเพชรบุรี จังหวัดเพชรบุรี

รายการ	ในเขตชลประทาน	นอกเขตชลประทาน	หมายเหตุ	
ปุ๋ยอินทรีย์	๑,๖๐๐			
ปุ๋ยเคมี	๓,๔๕๐			
ฮอร์โมน/อาหารเสริม	๕๐๐			
สารป้องกันกำจัดศัตรูพืช	๕๐๐			
ค่าน้ำมัน	๑,๒๐๐			
ค่าวัสดุ	๔๗,๔๖๐			
รวม	๕๔,๗๑๐			

(ที่มา : สำนักงานเกษตรอำเภอเมืองเพชรบุรีพ.ศ.๒๕๖๔)

๖) สถานการณ์การตลาด/วิธีการตลาด

หลังจากเกษตรกรเก็บเกี่ยวชมพู่เพชรสายรุ้ง ส่วนมากขายปลีกหน้าสวน จังหวัดเพชรบุรี และกทม.

(๑) วิธีการตลาด

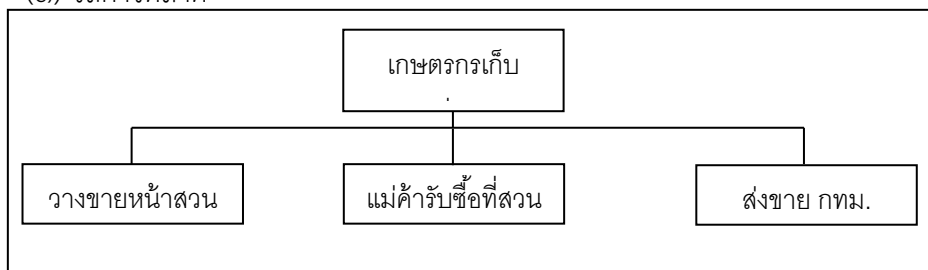

ภาพที่ ๓๖ แสดงวิธีการตลาดชมพู่ อำเภอเมืองเพชรบุรี จังหวัดเพชรบุรี

(ที่มา : สำนักงานเกษตรอำเภอเมืองเพชรบุรี พ.ศ.๒๕๖๔)

(๒) แหล่งรับซื้อผลผลิต/ โรงงานแปรรูป

แม่ค้าในพื้นที่จังหวัดเพชรบุรี และแม่ค้าจากกรุงเทพฯ

๑.๔.๓ ชนิดสินค้าแตงโม

๑) พื้นที่เหมาะสม/ไม่เหมาะสม

(๑) เขตความเหมาะสม

แตงโมเป็นพืชที่หยั่งรากลึกมากกว่า ๑๒๐ เซนติเมตร และต้องการดินที่อุดมสมบูรณ์มีความชุ่มชื้นมากพอ ฉะนั้นถ้ามีการไถพรวนหรือขุดยอยดินใหม่หน้าดินร่วนโปร่งและลึกก็จะช่วยป้องกันการขาดน้ำได้เป็นอย่างดีในระยะที่ต้นแตงโมกำลังเจริญเติบโต การเตรียมดินให้หน้าดินลึกกรวนโปร่ง จะช่วยทำให้ดินนั้นยึดและอุ้มความชื้นได้มากขึ้น และเป็นทางเปิดให้รากแตงโมแทรกตัวเองลึกลงไปใต้ดินซึ่งจะช่วยใรรากหาอาหารและน้ำได้กว้างไกลยิ่งขึ้นและเป็นการช่วยให้พืชสามารถใช้น้ำใต้ดินมาเป็นประโยชน์ได้อย่างดีอีกด้วย ถ้าจำเป็นต้องปลูกแตงโมในหน้าฝนควรเลือกปลูกในดินที่มีการระบายน้ำดีคือเป็นดินเบา หรือดินทราย แต่ถ้ามีที่ปลูกเป็นดินหนัก หรือ คอนกรีต ควรปลูกแตงโมในหน้าแล้งและขุดดิน หรือไถดินให้ลึกมากที่สุดจะเหมาะสมกว่า

หมายเหตุ: ยังไม่มีการจัดทำแผนที่ความเหมาะสมของแตงโม

(๒) พื้นที่ปลูกแตงโม

อำเภอเมืองเพชรบุรี จังหวัดเพชรบุรี มีพื้นที่ปลูกแตงโม จำนวน ๓๘๙.๒๕ ไร่ โดยปลูกมากที่สุดคือ ตำบลหนองพลับ จำนวน ๒๔๒ ไร่ รองลงมาคือตำบลนาพันสาม จำนวน ๑๐๐ ไร่ และตำบลหนองขนาน จำนวน ๘ ไร่ ตามลำดับ

ตารางที่ ๓๕ แสดงพื้นที่ปลูกแตงโม อำเภอเมืองเพชรบุรี จังหวัดเพชรบุรี

ที่	ตำบล	พื้นที่ปลูกแตงโม (ไร่)
๑	หนองพลับ	๒๔๒.๐๐
๒	นาพันสาม	๑๐๐.๐๐
๓	หนองขนาน	๘.๐๐
๔	หาดเจ้าสำราญ	๒๑.๐๐
๕	โพไร่หวาน	๘.๒๕
๖	ดอนยาง	๑๐.๐๐
	รวม	๓๘๙.๒๕

ที่มา: ระบบสารสนเทศการผลิตทางการเกษตร อำเภอเมืองเพชรบุรี,พ.ศ.๒๕๖๕

๒) ปริมาณการผลิต

อำเภอเมืองเพชรบุรี มีพื้นที่การปลูกแตงโม จำนวน ๓๘๙.๒๕ ไร่ จำนวน ๕๖ ครัวเรือนโดยมีพื้นที่ปลูกมากที่สุดตำบลหนองพลับ จำนวน ๒๔๒ ไร่ จำนวน ๓๐ ครัวเรือน รองลงมาคือตำบลนาพันสาม จำนวน ๑๐๐ ไร่ จำนวน ๑๖ ครัวเรือน

ตารางที่ ๓๖ แสดงปริมาณการผลิตปลูกแตงโม อำเภอเมืองเพชรบุรี จังหวัดเพชรบุรี

ตำบล	ครัวเรือนเกษตรกร	พื้นที่ปลูก (ไร่)	พื้นที่เก็บเกี่ยว (ไร่)	ผลผลิต (ตัน)	ผลผลิตต่อไร่ (ตัน)
หนองพลับ	๓๐	๒๔๒.๐๐	๒๔๒.๐๐	๒๖๐	๑,๐๘๓
หนองขนาน	๘	๘.๐๐	๘.๐๐	๑๖	๒
ดอนยาง	๒	๑๐.๐๐	๑๐.๐๐	๒๐	๒
โพไร่หวาน	๑	๘.๒๕	๘.๒๕	๑๖	๑.๙
หาดเจ้าสำราญ	๓	๒๑.๐๐	๒๑.๐๐	๔๒	๒
นาพันสาม	๑๖	๑๐๐.๐๐	๑๐๐.๐๐	๒๐๐	๒
รวม	๕๖	๓๘๙.๒๕	๓๘๙.๒๕	๕๕๔	๑,๔๓๐

ที่มา: ระบบสารสนเทศการผลิตทางการเกษตร อำเภอเมืองเพชรบุรี,พ.ศ.๒๕๖๕

๓) สถานการณ์ใช้เทคโนโลยีการผลิต

(๑) การใช้พันธุ์ดี

พันธุ์แตงโมที่นิยมปลูก คือ พันธุ์กินรี อายุเก็บเกี่ยวโดยเฉลี่ยประมาณ ๖๕-๗๕ วัน

(๒) การเตรียมดิน

ไถพรวนดินเพื่อให้ดินร่วนช่วยป้องกันการขาดน้ำได้อย่างดี การเตรียมดินให้หน้าดินลึก ร่วน โปร่งจะช่วยทำให้ดินนั้นยึดและอุ้มความชื้นได้มากขึ้น และเป็นทางเปิดให้รากแตงโมแทรกตัวเองลึกลงไปใต้ดินซึ่งจะช่วยให้รากหาอาหารและน้ำได้ดี

(๓) การปลูก

โดยวิธีการยอดเมล็ดพันธุ์ลงหลุมและวิธีย้ายต้นกล้าพันธุ์ลงหลุม

(๔) ระบบการให้น้ำ

วิธีระบบน้ำหยดและวิธีใช้สายยางรดน้ำ

(๕) การดูแลรักษา

มีการสำรวจแปลงทุกวัน

(๖) การใส่ปุ๋ย

ปุ๋ยที่ใช้ คือปุ๋ยเคมี ใส่ครั้งที่ ๑ ปุ๋ย สูตร ๑๓-๑๓-๒๑, สูตร ๘-๒๔-๒๔

(๗) การเก็บเกี่ยว

การดูแลแตงโมแก่เก็บได้หรือยัง จึงต้องพิถีพิถันมาก คือ

๑. คาดคะเนการแก่ของผลแตงโมด้วยการนับอายุ ซึ่งขึ้นอยู่กับพันธุ์ของแตงโมและอุณหภูมิ

ของอากาศ

๒. คาดคะเนการแก่ของผล ด้วยการดูลักษณะที่พบได้ทั่วไปเมื่อแตงโมแก่

๒.๑ มือเกาะที่อยู่ใกล้กับขั้วของผลมากที่สุด เปลี่ยนเป็นสีเหลืองและแห้งเป็นบางส่วนจาก

ปลายมาหาโคน

๒.๒ วัดความแก่อ่อนของผลแตงโมได้จากการตีฟังเสียงหรือตบผลเบาๆ ฟังเสียงดูถ้าเสียงผสมกันระหว่างเสียงกังวานและเสียงทึบแตงจะแก่พอดี (แก่ ๗๕%) มีเนื้อเป็นทราย ถ้าตีแล้วเป็นเสียงกังวานใสแสดงว่าแตงยังอ่อนอยู่ ถ้าตีแล้วเสียงทึบเหมือนมีลมอยู่ข้างในแตงจะแก่จัดเกินไปที่ชาวบ้านเรียกว่า “ไส้ส้ม”

๒.๓ สังเกตนวลของผล ถ้าจางลงกว่าปกติแสดงว่าแตงเริ่มแก่

(๘) การปฏิบัติหลังการเก็บเกี่ยว

พักดิน

(๙) การป้องกันกำจัดโรคและแมลงศัตรู

มีการสำรวจการระบาดของโรคและแมลงศัตรูพืช

๔) ปฏิทินการเพาะปลูก

เกษตรกรในอำเภอเมืองเพชรบุรี มีการปลูกแตงโมดังนี้

ชื่อสินค้า	ม.ค.	ก.พ.	มี.ค.	เม.ย.	พ.ค.	มิ.ย.	ก.ค.	ส.ค.	ก.ย.	ต.ค.	พ.ย.	ธ.ค.
แตงโม		←-----▽-----→										←-----△-----→

สัญลักษณ์

←-----→ ช่วงฤดูปลูก

△ ปลูกสูงสุด

←-----▽-----→ ช่วงฤดูเก็บเกี่ยว

▽ เก็บเกี่ยวสูงสุด

ภาพที่ ๓๗ แสดงปฏิทินการเพาะปลูกแตงโมในอำเภอเมืองเพชรบุรี จังหวัดเพชรบุรี

(ที่มา : สำนักงานเกษตรอำเภอเมืองเพชรบุรีพ.ศ.๒๕๖๕)

๕) ต้นทุนการผลิต

อำเภอเมืองเพชรบุรี มีต้นทุนการผลิตแตงโมโดยพื้นที่ในเขตชลประทานมีต้นทุนการผลิตแตงโมเป็นเงิน ๕,๐๑๐บาท และไม่มีพื้นที่นอกเขตชลประทาน

ตารางที่ ๓๗ แสดงต้นทุนการผลิตแตงโมต่อไร่ ปี ๒๕๖๔ อำเภอเมืองเพชรบุรี จังหวัดเพชรบุรี

รายการ	ในเขตชลประทาน	นอกเขตชลประทาน	หมายเหตุ	
ค่าต้นกล้า	๗๕			
ค่าเมล็ดพันธุ์	๑๓๐			
ค่าแรงเพาะเมล็ด	๗๐			
ค่าดินเพาะเมล็ดพันธุ์	๖๐			
ค่าปลูก	๑๔๕			
ค่ายาฆ่าหญ้าและกำจัดวัชพืช	๓๔๐			
ค่าถอนหญ้า	๑๗๐			
ค่าไตรโคเดอร์มา	๗๕			
ค่ายาฆ่าแมลง	๓๖๕			
ค่าปุ๋ยเคมี	๕๙๐			
ค่าฮอร์โมน	๑๐๐			
ค่าน้ำมัน	๔๙๐			
ค่าอุปกรณ์,ปั้มน้ำ	๒,๑๔๐			
อื่นๆ	๒๖๐			
รวม	๕,๐๑๐			

(ที่มา : สำนักงานเกษตรอำเภอเมืองเพชรบุรีพ.ศ.๒๕๖๕)

๖) สถานการณ์การตลาด/วิธีการตลาด

หลังจากเกษตรกรเก็บผลผลิตแตงโม มีแม่ค้ามารับซื้อที่แปลงปลูกและลูกค้าปลีกทั่วไป

(๑) วิธีการตลาด



ภาพที่ ๓๘ แสดงวิธีการตลาดแตงโม อำเภอเมืองเพชรบุรีจังหวัดเพชรบุรี

(ที่มา : สำนักงานเกษตรอำเภอเมืองเพชรบุรี พ.ศ.๒๕๖๔)

(๒) แหล่งรับซื้อผลผลิต/ โรงงานแปรรูป

แม่ค้าในพื้นที่ และจากพื้นที่ข้างเคียง

๑.๒ ประเด็นปัญหา สภาพของปัญหาแนวทางการแก้ไข

ตารางที่ ๓๘ แสดงประเด็นปัญหา สภาพของปัญหาแนวทางการแก้ไข

ปัญหาและกลุ่มของปัญหา	สภาพของปัญหา	แนวทางการแก้ไข	หมู่บ้านและตำบลเป้าหมาย (พื้นที่/ชุมชนที่ประสบปัญหา)	ความสำคัญเร่งด่วน
๑.ด้านพื้นที่และทรัพยากร ๑.๑ ดิน	- ดินเสื่อมโทรม - สภาพพื้นที่ดินที่เกษตรกรใช้ในการผลิตผลิตพืชขาดความอุดมสมบูรณ์ รวมถึงโครงสร้างของดินไม่เหมาะสมแก่การเจริญเติบโตของพืชส่งผลให้ผลผลิตพืชลดลง	- ปรับปรุงบำรุงดิน - การใส่ปุ๋ยอินทรีย์ลงในพื้นที่ทำการเกษตรเพื่อเพิ่มความอุดมสมบูรณ์ของดินให้โครงสร้างดินมีความเหมาะสมแก่การเจริญเติบโตของพืช	๒๒ ตำบล (ยกเว้น ต.ท่าราบ,คลองกระแซง) ม. ๒-๑๓ ต.บ้านกุ่ม ม.๑,๒,๓,๔,๕,๖,๗ ต.หนองโสน,ม.๑-๑๓ ต.ดอนยาง	๒๒ ตำบล ม. ๒-๑๓ ต.บ้านกุ่ม ม.๑,๒,๓,๔,๕,๖,๗ ต.หนองโสน,ม.๑-๑๓ ต.ดอนยาง
๑.๒ แหล่งน้ำ	- น้ำเพื่อการเกษตรไม่เพียงพอ - มีการปล่อยน้ำที่เหลือใช้จากครัวเรือนในเขตเทศบาลเมืองเพชรบุรี ไหลเข้ามาในพื้นที่การเกษตรและไม่มีช่องทางระบายน้ำทำให้เกิดการเน่าเสีย - พื้นที่การเกษตรเกิดน้ำเค็มหรือน้ำกร่อยเข้าในพื้นที่ในช่วงฤดูแล้ง	- สร้างแหล่งกักเก็บน้ำ - ปลูกพืชใช้น้ำน้อย - ร่วมกับหน่วยงานที่กำกับดูแลและผู้มีส่วนเกี่ยวข้องเพื่อดำเนินการแก้ไข เช่น หาแหล่งทิ้งน้ำเหลือใช้จากครัวเรือนหรือสถานที่พักน้ำเหลือใช้ - การสร้างประตู ปิด-เปิด เพื่อปิดกั้นน้ำเค็มไม่ให้เข้าในพื้นที่ในช่วงฤดูแล้ง	๒๒ ตำบล (ยกเว้น ต.ท่าราบ,คลองกระแซง) ม.๓,๔,๕,๖ ต.บ้านกุ่ม ม.๙,๑๐,๑๑,๑๒,๑๓ ต.บ้านกุ่ม	๒๒ ตำบล ม.๓,๔,๕,๖ ต.บ้านกุ่ม ม.๙,๑๐,๑๑,๑๒,๑๓ ต.บ้านกุ่ม

ตารางที่ ๓๘ แสดงประเด็นปัญหา สภาพของปัญหาแนวทางการแก้ไข(ต่อ)

ปัญหาและกลุ่มของปัญหา	สภาพของปัญหา	แนวทางการแก้ไข	หมู่บ้านและตำบลเป้าหมาย (พื้นที่/ชุมชนที่ประสบปัญหา)	ความสำคัญเร่งด่วน
๒.ด้านการผลิตสินค้าและการตลาด ๒.๑ พืช	<ul style="list-style-type: none"> - ราคาผลผลิตตกต่ำ - คุณภาพต่ำ - ต้นทุนการผลิตสูง 	<ul style="list-style-type: none"> - รวมกลุ่มเพื่อต่อรองราคากับตลาด - ผลิตข้าวให้มีคุณภาพ - ส่งเสริมการใช้สารชีวภัณฑ์เพื่อทดแทนสารเคมีและการผสมปุ๋ยเคมีใช้เองซึ่งสามารถลดต้นทุนการผลิตพืชของเกษตรกรได้ 	๒๒ ตำบล (ยกเว้น ต.ท่าราบ,คลองกระแซง)	๒๒ ตำบล
๓. ด้านเกษตรกรและองค์กรเกษตรกร ๓.๑ เกษตรกรขาดความรู้และพัฒนาตนเอง ๓.๒ ขาดการรวมกลุ่ม	<ul style="list-style-type: none"> - เกษตรกรทำการเกษตรโดยวิธีเก่าๆที่สืบทอดกันมา - ขาดเกษตรกรผู้นำ 	<ul style="list-style-type: none"> - อบรมให้ความรู้ฝึกปฏิบัติ ศึกษาดูงาน - อบรมให้ความรู้เกษตรกรเพื่อสร้างความมั่นใจให้เป็นผู้นำ - พัฒนากลุ่มให้มีความมั่นคงน่าเชื่อถือ 	๒๒ ตำบล (ยกเว้น ต.ท่าราบ,คลองกระแซง) ๒๒ ตำบล (ยกเว้น ต.ท่าราบ,คลองกระแซง)	๒๒ ตำบล ๒๒ ตำบล

ตารางที่ ๓๘ แสดงประเด็นปัญหา สภาพของปัญหาแนวทางการแก้ไข(ต่อ)

ปัญหาและกลุ่มของปัญหา	สภาพของปัญหา	แนวทางการแก้ไข	หมู่บ้านและตำบลเป้าหมาย (พื้นที่/ชุมชนที่ประสบปัญหา)	ความสำคัญเร่งด่วน
๔.ด้านการแปรรูปผลผลิตและผลิตภัณฑ์ ๔.๑ การแปรรูป	- ราคาพืชเปลือกตกต่ำ	- แปรรูปเพื่อเพิ่มมูลค่าผลผลิต	๒๒ ตำบล (ยกเว้น ต.ท่าราบ,คลองกระแซง)	๒๒ ตำบล

๒.การจัดทำ TOWS Matrix

๒.๑ การวิเคราะห์ TOWS Matrix ของอำเภอเมืองเพชรบุรี

ตารางที่ ๓๙ แสดงการวิเคราะห์ตาราง TOWS Matrix

<p style="text-align: center;">ปัจจัยภายใน</p> <p style="text-align: center;">ปัจจัยภายนอก</p>	<p>จุดแข็ง (S)</p> <p>๑.เกษตรกรมีความชำนาญในการผลิตพืช</p> <p>๒.พื้นที่อยู่ในเขตชลประทาน</p> <p>๓.เกษตรกรให้ความร่วมมือเป็นอย่างดีในการเข้าร่วมกิจกรรมกับหน่วยงานของรัฐ</p> <p>๔.เกษตรกรมีความพร้อมรับการถ่ายทอดความรู้ต่าง ๆ จากหน่วยงานราชการ</p> <p>๕.มีทุน (เงิน, วัสดุอุปกรณ์)</p>	<p>จุดอ่อน (W)</p> <p>๑.ต้นทุนการผลิตสูง</p> <p>๒.เกษตรกรเร่งเก็บเกี่ยว ก่อนครบอายุการเก็บเกี่ยว เพื่อป้องกันภัยธรรมชาติ(น้ำท่วม)</p> <p>๓.เกษตรกรส่วนใหญ่ต้องเช่าที่ดิน</p>
<p>โอกาส (O)</p> <p>๑.นโยบายของรัฐบาลสนับสนุนการลดต้นทุนการผลิตพืช</p> <p>๒.หน่วยงานภาครัฐพร้อมให้การสนับสนุนทั้งด้านวิชาการ เทคโนโลยีการผลิตข้าวเพื่อลดต้นทุน</p> <p>๓.มีตลาดรองรับผลผลิตในพื้นที่ เช่น จุดรับซื้อ</p> <p>๔.นโยบายสนับสนุนการรวมกลุ่มเกษตรกร รูปแบบแปลงใหญ่</p>	<p>กลยุทธ์เชิงรุก ใช้จุดแข็งฉกฉวยโอกาส (SO)</p> <p>๑.เพิ่มประสิทธิภาพการผลิตพืช</p> <p>๒.ส่งเสริมการรวมกลุ่มเกษตรกร</p> <p>๓.พัฒนาแหล่งน้ำเพื่อความยั่งยืน</p> <p>๔.ปรับปรุงคุณภาพดิน</p> <p>๕.พัฒนาบรรจุภัณฑ์เพื่อเพิ่มมูลค่า</p>	<p>กลยุทธ์เชิงแก้ไข เอาชนะจุดอ่อนโดยอาศัยโอกาส (WO)</p> <p>๑.การลดต้นทุนการผลิตพืช</p>
<p>อุปสรรค (T)</p> <p>๑.เกิดภัยธรรมชาติ เช่น อุทกภัย โรคแมลงศัตรูพืชระบาด</p> <p>๒.ปัจจัยการผลิตมีราคาสูง</p> <p>๓.งบประมาณความช่วยเหลือของรัฐมีน้อย</p> <p>๔.ราคาผลผลิตไม่แน่นอน ตกต่ำ</p> <p>๕.น้ำชลประทานไม่เพียงพอ</p>	<p>กลยุทธ์เชิงป้องกัน ใช้จุดแข็งหลีกเลี่ยงอุปสรรค (ST)</p> <p>๑.การป้องกันการระบาดของศัตรูพืช</p>	<p>กลยุทธ์เชิงรับ ลดจุดอ่อนและหลีกเลี่ยงอุปสรรค (WT)</p> <p>๑.รวมกลุ่มเกษตรกรเพื่อทำอาชีพเสริม</p>

๓.๒ กำหนดเป็นกลยุทธ์ที่ได้จากการทำ TOWS Matrix ดังนี้

๑. กลยุทธ์เชิงรุก

- ๑.๑ เพื่อเพิ่มประสิทธิภาพการผลิตพืช
- ๑.๒ ส่งเสริมการรวมกลุ่มเกษตรกร
- ๑.๓ พัฒนาแหล่งน้ำเพื่อความยั่งยืน
- ๑.๔ ปรับปรุงคุณภาพดิน
- ๑.๕ พัฒนาบรรจุภัณฑ์เพื่อเพิ่มมูลค่า

๒. กลยุทธ์เชิงแก้ไข

- ๒.๑ การลดต้นทุนการผลิตพืช

๓. กลยุทธ์เชิงป้องกัน

- ๓.๑ การป้องกันการระบาดของศัตรูพืช

๔. กลยุทธ์เชิงรับ

- ๔.๑ รวมกลุ่มเกษตรกรเพื่อทำอาชีพเสริม

บทที่ ๓

ทิศทาง/แนวทางการพัฒนาการเกษตรระดับอำเภอ/ตำบล

๑. พัฒนาการผลิตรายสินค้า (พืช/ปศุสัตว์/ประมง)

๑.๑ ข้าว

เป้าหมายที่ ๑ : เพื่อส่งเสริมให้เกษตรกรผลิตเมล็ดพันธุ์ข้าวที่มีคุณภาพและลดต้นทุน

กลยุทธ์ที่ ๑ : เพื่อเพิ่มประสิทธิภาพการผลิตพืช

โครงการที่ ๑ ส่งเสริมการผลิตเมล็ดพันธุ์ข้าวคุณภาพดี

เป้าหมายที่ ๒ : เพื่อลดต้นทุนการผลิตข้าว

กลยุทธ์ที่ ๒ : การลดต้นทุนการผลิตพืช

โครงการที่ ๑ การผสมปุ๋ยเคมีใช้เองเพื่อลดต้นทุนการผลิต

เป้าหมายที่ ๓ : เพื่อลดความเสี่ยงการระบาดของศัตรูพืช

กลยุทธ์ที่ ๓ : การป้องกันการระบาดของศัตรูพืช

โครงการที่ ๑ ส่งเสริมการใช้สารชีวภัณฑ์เพื่อทดแทนสารเคมี

เป้าหมายที่ ๔ : เพื่อสร้างรายได้ให้แก่เกษตรกรหลังเก็บเกี่ยวข้าวนาปี

กลยุทธ์ที่ ๔ : รวมกลุ่มเกษตรกรเพื่อทำอาชีพเสริม

โครงการที่ ๑ ส่งเสริมและเพิ่มประสิทธิภาพการผลิตแตงโมตำบลหนองพลับ

๑.๒ พัฒนาเกษตรกร/กลุ่ม/องค์กร

๑.๒.๑ การรวมกลุ่มเกษตรกร

เป้าหมายที่ ๑ : เพื่อส่งเสริมให้เยาวชน ชุมชน กลุ่มแม่บ้าน เกษตรกรและประชาชนทั่วไป ให้มีรายได้เพิ่มขึ้น และมีองค์ความรู้ในการประกอบอาชีพ

กลยุทธ์ที่ ๑ : ส่งเสริมการรวมกลุ่มเกษตรกร

โครงการที่ ๑ โครงการอบรมอาชีพให้กับกลุ่มเยาวชน ชุมชน กลุ่มแม่บ้านและประชาชนทั่วไป

โครงการที่ ๒ โครงการส่งเสริมการจัดตั้งกลุ่มเกษตรกรเลี้ยงโคเนื้อ

โครงการที่ ๓ พัฒนากลุ่มแม่บ้านเกษตรกร บ้านไร่ตีนน้ำ และวัดท่าศิริ

๓ พัฒนาพื้นที่และทรัพยากรการเกษตร

๑.๓.๑ แหล่งน้ำ

เป้าหมายที่ ๑ : แก้ไขปัญหาคลองตื้นเขิน, กำจัดวัชพืช, เพื่อให้น้ำไหลได้สะดวก, เพื่อระบายน้ำในช่วงฤดูฝน

กลยุทธ์ที่ ๑ : พัฒนาแหล่งน้ำเพื่อความยั่งยืน

โครงการที่ ๑โครงการขุดลอกคลองส่งน้ำเพื่อการเกษตร

๑.๓.๒ ดิน

เป้าหมายที่ ๑ : เพื่อปรับปรุงบำรุงดิน, ลดต้นทุนการผลิต

กลยุทธ์ที่ ๑ : ปรับปรุงคุณภาพดิน

โครงการที่ ๑ส่งเสริมการผลิตปุ๋ยหมักเพื่อปรับปรุงบำรุงดิน

๔ การแปรรูปผลผลิตและพัฒนาผลิตภัณฑ์

๑.๔.๑ การแปรรูปผลผลิต

เป้าหมายที่ ๑ : -

กลยุทธ์ที่ ๑ : -

โครงการที่ ๑-

๑.๔.๒ การพัฒนาบรรจุภัณฑ์

เป้าหมายที่ ๑ : เพื่อพัฒนาบรรจุภัณฑ์ให้สวยงาม เพิ่มมูลค่าผลผลิต

กลยุทธ์ที่ ๑ : พัฒนาบรรจุภัณฑ์เพื่อเพิ่มมูลค่า

โครงการที่ ๑โครงการพัฒนาบรรจุภัณฑ์ผลผลิตกลุ่มข้าวแปลงใหญ่

ตารางที่ ๔๐ สรุปโครงการและงบประมาณตามแผนพัฒนาการเกษตรระดับอำเภอ/ตำบล

ประเภท/ด้าน	โครงการ	วัตถุประสงค์	เป้าหมาย		วิธีดำเนินงาน	ปริมาณงาน/งบประมาณ										ผู้รับผิดชอบ
						ปี๒๕๖๖		ปี๒๕๖๗		ปี๒๕๖๘		ปี๒๕๖๙		ปี๒๕๗๐		
						งาน	งปม.	งาน	งปม.	งาน	งปม.	งาน	งปม.	งาน	งปม.	
พัฒนาการผลิตสินค้าข้าว	๑.ส่งเสริมการผลิตเมล็ดพันธุ์ข้าวคุณภาพดี	เพื่อส่งเสริมให้เกษตรกรผลิตเมล็ดพันธุ์ข้าวที่มีคุณภาพและลดต้นทุน	เกษตรกร ๓๐ ราย / ๑ ตำบล	๒๒ ตำบล (ยกเว้นต.คลองกระแซง,ต.ท่าราบ)	๑.ประชาสัมพันธ์ ๒.จัดซื้อวัสดุ ๓.จัดอบรม ๔.ติดตามสรุปผล			๒๒	๒๒,๐๐๐,๐๐๐	๒๒	๒๒,๐๐๐,๐๐๐	๒๒	๒๒,๐๐๐,๐๐๐	๒๒	๒๒,๐๐๐,๐๐๐	สนง. กษอ /เทศบาล / อบต.
	๒.ผสมปุ๋ยเคมีใช้เองเพื่อลดต้นทุนการผลิต	เพื่อเป็นการลดต้นทุนการผลิตพืชให้แก่เกษตรกร	เกษตรกร	ม.๑-๑๓ ต.ดอนยาง	๑.ประชาสัมพันธ์ ๒.จัดอบรม ๓.ติดตามสรุปผล			๑	๓๐,๐๐๐	๑	๓๐,๐๐๐	๑	๓๐,๐๐๐	๑	๓๐,๐๐๐	สนง. กษอ /เทศบาล / อบต.
	๓.ส่งเสริมการใช้สารชีวภัณฑ์เพื่อทดแทนการใช้สารเคมี	เพื่อเป็นการลดต้นทุนการผลิตพืชให้แก่เกษตรกร	เกษตรกร ๘๐ ราย/ตำบล	๒๒ ตำบล (ยกเว้นต.คลองกระแซง,ต.ท่าราบ)	๑.ประชาสัมพันธ์ ๒.จัดอบรม ๓.ติดตามสรุปผล			๒๒	๒๕,๐๐๐	๑	๒๕,๐๐๐	๑	๒๕,๐๐๐	๑	๒๕,๐๐๐	สนง. กษอ /เทศบาล / อบต.
	๔.ส่งเสริมและเพิ่มประสิทธิภาพการผลิตแด้งโมตำบลหนองพลับ	เพื่อสร้างรายได้ให้แก่เกษตรกรหลังเก็บเกี่ยวข้าวนาปี	เกษตรกร ๔๐ ราย	ต.หนองพลับ	๑.ประชาสัมพันธ์ ๒.จัดซื้อวัสดุ ๓.จัดอบรม ๔.ติดตามสรุปผล			๑	๒๐๐,๐๐๐	๑	๒๐๐,๐๐๐	๑	๒๐๐,๐๐๐	๑	๒๐๐,๐๐๐	สนง. กษอ /เทศบาล / อบต.

ตารางที่ ๔๐ สรุปโครงการและงบประมาณตามแผนพัฒนาการเกษตรระดับอำเภอ/ตำบล (ต่อ)

ประเภท/ด้าน	โครงการ	วัตถุประสงค์	เป้าหมาย	พื้นที่ดำเนินการ (ระบุหมู่บ้าน/ตำบล เป้าหมาย)	วิธีดำเนินงาน	ปริมาณงาน/งบประมาณ										ผู้รับผิดชอบ
						ปี๒๕๖๖		ปี๒๕๖๗		ปี๒๕๖๘		ปี๒๕๖๙		ปี๒๕๗๐		
						งาน	งปม.	งาน	งปม.	งาน	งปม.	งาน	งปม.	งาน	งปม.	
พัฒนา เกษตรกร/กลุ่ม/ องค์กร	๗.อบรมอาชีพให้กับ กลุ่มเยาวชน ชุมชน กลุ่มแม่บ้านและ ประชาชนทั่วไป	เพื่อส่งเสริมให้ เยาวชน ชุมชน กลุ่มแม่บ้าน และประชาชน ทั่วไป ให้มี รายได้เพิ่มขึ้น และมีองค์ ความรู้ในการ ประกอบ อาชีพ	เกษตรกรรุ่น ใหม่/กลุ่ม แม่บ้าน/ เกษตรกรที่ สนใจ	๒๔ ตำบล	๑.ประชาสัมพันธ์ ๒.จัดอบรม ๓.ศึกษาดูงาน ๔.ติดตามสรุปผล					๒๔	๒,๔๐๐,๐ ๐๐	๒๔	๒,๔๐๐,๐ ๐๐	๒๔	๒,๔๐๐,๐ ๐๐	สนง. กษอ. /เทศ บาล / อบต.
	๘.ส่งเสริมการจัดตั้ง กลุ่มเกษตรกรเลี้ยงโค เนื้อ	เพื่อให้ เกษตรกรมี รายได้เสริม	เกษตรกร ๓๐ ราย	หมู่ที่ ๖ ต.หนองพลับ	๑.ประชาสัมพันธ์ ๒.รับสมัคร สมาชิก ๓.จัดประชุม/ จัดตั้งกลุ่ม ๔.ติดตามสรุปผล	-	-			๑-	-๒๐,๐๐๐	-๑	-๒๐,๐๐๐	-๑	-๒๐,๐๐๐	สนง. กษอ. /เทศ บาล / อบต.
	๙.พัฒนากลุ่มแม่บ้าน เกษตรกร บ้านไร่น้ำ และวัดท่าศิริ	เพื่อพัฒนา กลุ่มและสร้าง รายได้	สมาชิกกลุ่ม แม่บ้าน เกษตรกร บ้านไร่น้ำ และวัดท่าศิริ	ที่ทำการกลุ่มแม่บ้าน เกษตรกร บ้านไร่น้ำ น้ำ และวัดท่าศิริ	๑.ประชาสัมพันธ์ ๒.จัดอบรม ๓.จัดซื้อวัสดุ ๔.ติดตามสรุปผล					๑	๖๓,๐๐๐	๑	๖๓,๐๐๐	๑	๖๓,๐๐๐	สนง. กษอ. /เทศ บาล / อบต.

ตารางที่ ๔๐ สรุปโครงการและงบประมาณตามแผนพัฒนาการเกษตรระดับอำเภอ/ตำบล (ต่อ)

ประเภท/ด้าน	โครงการ	วัตถุประสงค์	เป้าหมาย	พื้นที่ดำเนินการ (ระบุหมู่บ้าน/ตำบล เป้าหมาย)	วิธีดำเนินงาน	ปริมาณงาน/งบประมาณ										ผู้รับผิดชอบ
						ปี๒๕๖๖		ปี๒๕๖๗		ปี๒๕๖๘		ปี๒๕๖๙		ปี๒๕๗๐		
						งาน	งปม.	งาน	งปม.	งาน	งปม.	งาน	งปม.	งาน	งปม.	
พัฒนาพื้นที่และ ทรัพยากร การเกษตร แหล่งน้ำ	๑๐.ขุดลอกคูคลองส่ง น้ำเพื่อการเกษตร	แก้ไขคลองตัน เขิน,กำจัด วัชพืช,เพื่อให้ น้ำไหลได้ สะดวก,เพื่อ ระบายน้ำ ในช่วงฤดูฝน	คลองส่งน้ำ ชลประทาน, คลองระบาย น้ำ	๒๒ ตำบล (ยกเว้นต.คลอง กระแซง,ต.ท่าราบ)	๑.ประชาสัมพันธ์ ๒.ดำเนินการ ๓.ติดตามสรุปผล			๒๒	๔,๔๐๐,๐ ๐๐	๒๒	๔,๔๐๐,๐ ๐๐	๒๒	๔,๔๐๐,๐ ๐๐	๒๒	๔,๔๐๐,๐ ๐๐	สนง. กษอ. /เทศ บาล / อบต.
ดิน	๑๑.ส่งเสริมการผลิตปุ๋ย หมักเพื่อปรับปรุงบำรุง ดิน	เพื่อลดต้นทุน การผลิต,เพื่อ ปรับปรุงบำรุง ดิน	ผลิตปุ๋ย ๑๐๐ ตัน/๑ตำบล/ปี	๒๒ ตำบล (ยกเว้นต.คลอง กระแซง,ต.ท่าราบ)	๑.ประชาสัมพันธ์ ๒.จัดซื้อวัสดุ ๓.จัดอบรม ๔.ติดตามสรุปผล			๒๒	๔,๔๐๐,๐ ๐๐	๒๒	๔,๔๐๐,๐ ๐๐	๒๒	๔,๔๐๐,๐ ๐๐	๒๒	๔,๔๐๐,๐ ๐๐	สนง. กษอ. /เทศ บาล / อบต.
การแปรรูป ผลผลิตและ พัฒนาผลิตภัณฑ์	๑๒.พัฒนาบรรจุภัณฑ์ ผลผลิตกลุ่มข้าวแปลง ใหญ่	เพื่อพัฒนา บรรจุภัณฑ์ให้ สวยงาม	ผลิตข้าวสาร บรรจุถุง,บรรจุ ภัณฑ์น่าสนใจ	ต.หนองพลับ,ต.บ้าน กุ่ม,ต.โพไร่หวาน,ต. นาพันสาม,ต.บางจาก ,ต.หนองขนาน,ต.บาง จาน,ต.ช่องสะแก,ต. ต้นมะพร้าว,ต.ดอน ยาง/กลุ่มแปลงใหญ่ ข้าว	๑.ประชาสัมพันธ์ ๒.จัดซื้อวัสดุ ๓.จัดอบรม ๔.ติดตามสรุปผล	๑๐	๕๐๐,๐๐ ๐	๑๐	๕๐๐,๐๐ ๐	๑๐	๕๐๐,๐๐ ๐	๑๐	๕๐๐,๐๐ ๐	๑๐	๕๐๐,๐๐ ๐	สนง. กษอ. /เทศ บาล / อบต.

ภาคผนวก

**โครงการส่งเสริมการผลิตเมล็ดพันธุ์ข้าวคุณภาพดี
อำเภอเมืองเพชรบุรี จังหวัดเพชรบุรี**

๑. ชื่อโครงการส่งเสริมการผลิตเมล็ดพันธุ์ข้าวคุณภาพดี

๒. หลักการและเหตุผล

อำเภอเมืองเพชรบุรี จังหวัดเพชรบุรี มีพื้นที่ทำนาประมาณ ๘๑,๐๐๐ ไร่ เมื่อถึงฤดูการทำนาเมล็ดพันธุ์ที่หาซื้อได้ คือ จากพ่อค้าคนกลาง เพื่อนบ้าน และเก็บพันธุ์ข้าวไว้ใช้เอง ซึ่งเป็นเมล็ดพันธุ์ที่ไม่ได้มาตรฐาน ไม่มีคุณภาพ เปอร์เซ็นต์การงอกต่ำหรืออาจมีพันธุ์ปนพันธุ์ข้าวที่เกษตรกรปลูกจะเป็นข้าวอายุสั้น (๙๐-๑๐๐ วัน) ทำให้โรงสีรับซื้อในราคาต่ำ ในขั้นตอนหว่านข้าวเกษตรกรใช้เมล็ดพันธุ์ประมาณ ๒๕-๓๕ กิโลกรัมต่อไร่และใช้สารเคมีในปริมาณสูงทำให้มีต้นทุนการผลิตสูง เพื่อให้เกษตรกรผลิตพันธุ์ข้าวคุณภาพดีใช้เองและลดการใช้สารเคมี จึงจัดตั้งกลุ่มข้าวแปลงใหญ่ตำบลหนองพลับเกษตรกรได้เรียนรู้วิธีการผลิตที่ถูกต้อง เป็นการลดต้นทุนการผลิตอย่างถาวร และสามารถเพิ่มรายได้โดยการจำหน่ายเมล็ดพันธุ์ข้าวที่มีให้เกษตรกรข้างเคียง

๓. วัตถุประสงค์

- ๓.๑ เพื่อส่งเสริมให้เกษตรกรผลิตเมล็ดพันธุ์ข้าวที่มีคุณภาพ
- ๓.๒ เพื่อลดต้นทุนการผลิต
- ๓.๓ เพื่อเป็นทุนในการจัดซื้อปัจจัยการผลิตของเกษตรกร

๔. เป้าหมาย

เกษตรกรผู้ปลูกข้าว

๕. ระยะเวลาการดำเนินงาน

สิงหาคม ๒๕๖๖ - กรกฎาคม ๒๕๗๐

๖. กิจกรรมและขั้นตอนวิธีการดำเนินงาน

กิจกรรม	ขั้นตอนวิธีการดำเนินงาน	ผู้รับผิดชอบ
๑. การเตรียม ๑.๑ ประชาสัมพันธ์โครงการ	๑. ชี้แจงรายละเอียดโครงการฯ	เกษตรกรผู้ปลูกข้าว อำเภอเมืองเพชรบุรี
๒. ขอสินเชื่อ ๒.๑ ขอรับการสนับสนุนสินเชื่อ	๑. ยื่นแบบโครงการสนับสนุนสินเชื่อเพื่อพัฒนาการ เกษตรแบบแปลงใหญ่	เกษตรกรผู้ปลูกข้าว อำเภอเมืองเพชรบุรี
๓. การดำเนินโครงการ ๓.๑ ผลิตเมล็ดพันธุ์ข้าวพันธุ์ดี	จำนวน ๑,๐๐๐,๐๐๐ บาท ๑. เมล็ดพันธุ์ข้าว อัตราร้อยละ ๒๐ กิโลกรัม จำนวน ๑๐,๔๐๐ กิโลกรัมๆ ละ ๑๘ บาท ๒. ปุ๋ยสูตร ๑๖-๒๐-๐ อัตราร้อยละ ๒๕ กิโลกรัม จำนวน ๑๓,๐๐๐ กิโลกรัมๆ ละ ๑๓ บาท ๓. สารป้องกันกำจัดเชื้อรา จำนวน ๕๒๐ ไร่ๆ ละ ๑๐๐ บาท ๔. ค่าปุ๋ยหมัก จำนวน ๕๒๐ ไร่ๆ ละ ๑,๐๐๐ บาท ๖. ค่าสารสกัดสะเดา จำนวน ๕๒๐ ไร่ๆ ละ ๑๐๐ บาท ๕. ค่าขนส่ง จำนวน ๕๒๐ ไร่ๆ ละ ๑๐๐ บาท	เกษตรกรผู้ปลูกข้าว อำเภอเมืองเพชรบุรี
๔. จำหน่ายเมล็ดพันธุ์ข้าวพันธุ์ดี และข้าวเปลือก	๑. จำหน่ายข้าวเปลือกให้โรงสี	เกษตรกรผู้ปลูกข้าว อำเภอเมืองเพชรบุรี
๕. สรุปผลโครงการ	๑. ติดตามประเมินผล ประโยชน์ที่เกษตรกรได้รับ	เกษตรกรผู้ปลูกข้าว อำเภอเมืองเพชรบุรี

๗. แผนปฏิบัติงานและงบประมาณ

โครงการส่งเสริมการผลิตเมล็ดพันธุ์ข้าวคุณภาพดี ยอดรวมงบประมาณ ๑,๐๐๐,๐๐๐ บาท

กิจกรรม	รายการ	จำนวน	หน่วย	ราคาต่อหน่วย (บาท)	รวมจำนวน (บาท)	ส.ค. (บาท)	ก.ย. (บาท)	ต.ค. (บาท)	พ.ย. (บาท)	ธ.ค. (บาท)	ม.ค. (บาท)	ก.พ. (บาท)	
๑.ข้าวแปลง ใหญ่ตำบล หนองพลับ	๑. ค่าวัสดุ												
	- ค่าเมล็ดพันธุ์	๑๐,๔๐๐	กก.	๑๘	๑๘๗,๐๐๐	๑๘๗,๐๐๐	-	-	-	-	-	-	
	- ปุ๋ยสูตร ๑๖-๒๐-๐	๑๓,๐๐๐	กก.	๑๓	๑๖๙,๐๐๐	-	๑๖๙,๐๐๐	-	-	-	-	-	
	- สารป้องกันกำจัด เชื้อรา	๕๒๐	ไร่	๑๐๐	๕๒,๐๐๐	-	๕๒,๐๐๐	-	-	-	-	-	
	- ค่าปุ๋ยหมัก	๕๒๐	ไร่	๑๐๐	๕๒,๐๐๐	-	๒๖,๐๐๐	๒๖,๐๐๐	-	-	-	-	
	- ค่าสารสกัดสะเดา												
	รวมค่าวัสดุ					๔๘๐,๐๐๐	๓๐๗,๐๐๐	๒๔๗,๐๐๐	๒๖,๐๐๐	-	-	-	-
	๒. ค่าจ้าง												
	- ค่าขนส่ง	๕๒๐	ไร่	๑๐๐	๕๒,๐๐๐	-	-	-	-	-	๕๒,๐๐๐	-	-
	รวมค่าจ้าง					๕๒,๐๐๐	-	-	-	-	๕๒,๐๐๐	-	-
รวมทั้งสิ้น					๑,๐๐๐,๐๐๐	๓๐๗,๐๐๐	๒๔๗,๐๐๐	๒๖,๐๐๐	-	๕๒,๐๐๐	-	-	

๘. แผนการบริหารจัดการและใช้ประโยชน์หลังจากสิ้นสุดโครงการ

กลุ่มเกษตรกรจำหน่ายเมล็ดพันธุ์ข้าว โดยสร้างแบรนด์บรรจุภัณฑ์ของกลุ่มเอง ให้เกษตรกรออมเงินอย่างต่อเนื่อง มีการประชุมสมาชิกทุกเดือนและคณะกรรมการติดตามเกษตรกรรายบุคคลอย่างต่อเนื่อง

๙. ผลที่คาดว่าจะได้รับและตัวชี้วัดความสำเร็จของการดำเนินงาน

- ๙.๑ เกษตรกรผลิตเมล็ดพันธุ์ข้าวพันธุ์ดีมีคุณภาพจำหน่าย
- ๙.๒ เกษตรกรผู้เข้าร่วมโครงการมีรายได้เพิ่มขึ้นต้นทุนลดลง
- ๙.๓ เกษตรกรลดการใช้สารเคมี

ตัวชี้วัดความสำเร็จของการดำเนินงาน

๑. เกษตรกรซื้อพันธุ์ข้าวที่มีคุณภาพ และมีราคาถูก
๒. ต้นทุนการผลิตของเกษตรกรลดลง

๑๐. ผู้รับผิดชอบโครงการ

๑๐.๑ สำนักงานเกษตรอำเภอเมืองเพชรบุรี

๑๐.๒ เทศบาล/องค์การบริหารส่วนตำบล

ชื่อโครงการ ผสมปุ๋ยเคมีใช้เองเพื่อลดต้นทุนการผลิต

๑. หลักการและเหตุผล

ดินเป็นปัจจัยพื้นฐานในการผลิตพืชที่สำคัญ ซึ่งดินที่เหมาะสมต่อการเพาะปลูกควรมีอินทรีย์วัตถุประมาณ ๕ % โดยปริมาตร อินทรีย์วัตถุมีความสำคัญในการช่วยปรับปรุงโครงสร้างของดิน และช่วยเพิ่มประสิทธิภาพการใช้ปุ๋ยเคมีซึ่งต้นทุนการผลิตในส่วนของปุ๋ยเคมี เฉลี่ยสูงถึงร้อยละ ๒๓ และเกษตรกรส่วนใหญ่ยังขาดความรู้เรื่องดิน และการใช้ปุ๋ยที่ถูกต้อง

เกษตรกรอำเภอเมืองเพชรบุรี ส่วนใช้ปุ๋ยเคมีที่หาซื้อได้ตามท้องตลาดทั่วไป โดยไม่มีการตรวจวิเคราะห์ธาตุอาหารในดิน จึงควรมีการส่งเสริมการผสมปุ๋ยเคมีใช้เองเพื่อลดต้นทุนการผลิต

๒. วัตถุประสงค์

๒.๑ เพื่อให้เกษตรกรทราบผลวิเคราะห์ดินในพื้นที่ปลูกพืชของตนเอง

๒.๒ เพื่อเป็นการลดต้นทุนการผลิตพืชให้แก่เกษตรกร

๓. เป้าหมาย

๓.๑ เกษตรกรตำบลดอนยาง

๔. ระยะเวลาดำเนินงาน

เดือนสิงหาคม ๒๕๖๖ – กรกฎาคม ๒๕๗๐

๕. พื้นที่ดำเนินการ

ตำบลดอนยาง

๖. กิจกรรม

ที่	กิจกรรม	มิ.ย.	ก.ค.	ส.ค.	ก.ย.	ต.ค.	พ.ย.	ธ.ค.
๑	จัดทำโครงการเพื่อเสนออนุมัติ							
๒	ประชุมเกษตรกร เพื่อชี้แจงโครงการ							
๓	รับสมัครเกษตรกรเข้าร่วมโครงการ							
๔	จัดอบรมถ่ายทอดความรู้เกษตรกรผู้เข้าร่วมโครงการ							
๕	ดำเนินการตามโครงการ							
๖	ติดตามและประเมินผล							

๗.วิธีการดำเนินงาน

- ๗.๑ จัดทำโครงการเพื่อเสนออนุมัติ
- ๗.๒ ประชุมเกษตรกร เพื่อชี้แจงโครงการ
- ๗.๓ รับสมัครเกษตรกรเข้าร่วมโครงการ
- ๗.๔ จัดอบรมถ่ายทอดความรู้เกษตรกรผู้เข้าร่วมโครงการ
- ๗.๕ ดำเนินการตามโครงการ
- ๗.๖ ติดตามและประเมินผล

๘. งบประมาณ

งบประมาณ ๓๐,๐๐๐ บาท

- | | |
|--|---------------------|
| - ค่าชุดตรวจวิเคราะห์ดินจำนวน ๒ ชุดละ ๕,๐๐๐ บาท | เป็นเงิน ๑๐,๐๐๐ บาท |
| - ค่าวิทยากร ๖ ชั่วโมงละ ๖๐๐ บาท | เป็นเงิน ๓,๖๐๐ บาท |
| - วัสดุสาธิตการผสมปุ๋ย ๑ ชุดละ ๑๖,๔๐๐ บาท | เป็นเงิน ๑๖,๔๐๐ บาท |
| รวมเป็นเงินทั้งสิ้น ๓๐,๐๐๐ บาท (สามหมื่นบาทถ้วน) | |

๙. ผลที่คาดว่าจะได้รับและตัวชี้วัดความสำเร็จของการดำเนินงาน

- ๙.๑ เกษตรกรผู้เข้าร่วมโครงการสามารถนำความรู้ที่ได้รับไปใช้ในการทำการเกษตรได้
 - ๙.๒ เกษตรกรสามารถลดต้นทุนในการซื้อปุ๋ยร้อยละ ๑๐
- ตัวชี้วัดความสำเร็จของการดำเนินงาน
๑. เกษตรกรตำบลดอนยางทราบค่าวิเคราะห์ดินในพื้นที่ของตนเอง

ชื่อโครงการ ส่งเสริมการใช้สารชีวภัณฑ์เพื่อทดแทนการใช้สารเคมี

๑. หลักการและเหตุผล

เนื่องด้วยปัจจุบันการเพาะปลูกพืชข้าว ล้วนมีการใช้สารเคมีในการป้องกันการเกิดโรคและกำจัดแมลง เพื่อให้ผลผลิตที่ได้มีคุณภาพดี ซึ่งมีสารพิษตกค้าง เป็นอันตรายกับสิ่งแวดล้อมและมนุษย์ นักวิจัยได้มีการศึกษา กลุ่มจุลินทรีย์ที่มีคุณสมบัติเป็นปฏิปักษ์ต่อเชื้อสาเหตุ ที่มีความสามารถป้องกัน หรือยับยั้งการเจริญเติบโตของ เชื้อสาเหตุโรคพืชได้ซึ่งเป็นแนวทางหนึ่งที่น่ามาใช้ในการเกษตร ซึ่งจะทำให้การผลิตพืชผลทางการเกษตร ปลอดภัยจากสารเคมีและรักษาสิ่งแวดล้อมอีกด้วย

เกษตรกรในฐานะผู้ผลิตสินค้าเกษตรยังขาดความรู้ในเรื่องระบบนิเวศโรค-แมลงศัตรูพืช และยังมี การใช้สารเคมีในการควบคุมโรค-แมลงศัตรูพืชเป็นสิ่งสำคัญ ขาดทักษะและความชำนาญในการผลิตที่มีการควบคุมและ ต้องปฏิบัติตามมาตรฐานระบบการผลิต จึงมีความจำเป็นที่จะต้องพัฒนาเกษตรกรให้สามารถผลิตสินค้าเกษตร ปลอดภัย โดยส่งเสริมให้เกษตรกรลด ละ เลิกการใช้สารเคมี ซึ่งมีสารพิษตกค้างเป็นอันตรายกับสิ่งแวดล้อมและ มนุษย์ซึ่งมีสารพิษจึงมีความจำเป็นที่จะต้องพัฒนาเกษตรกรให้สามารถผลิตสินค้าเกษตร เรื่องการผลิตการขยาย เชื้อราชีวเวอเรีย และการนำไปใช้ประโยชน์ในการดูแลรักษาพืช เชื้อราชีวเวอเรีย และ เชื้อราไตรโคเดอร์มา เป็นจุลินทรีย์ประเภทเชื้อราที่มีคุณสมบัติเป็นเชื้อปฏิปักษ์ สามารถทำลายแมลงหรือทำให้เกิดโรคแมลงหลาย ชนิด ลักษณะของเส้นใย และสปอร์มีสีขาวหรือสีครีมซีด จัดเป็นเชื้อประเภทแซปโรไฟท์ อาศัยและกินเศษซาก ที่ผู้พึงในธรรมชาติ สามารถควบคุมแมลงศัตรูพืชได้หลายชนิด เช่น เพลี้ยกระโดดสีน้ำตาล หนอนผีเสื้อศัตรูพืช ต่างๆ หนอนห่อใบข้าว เพลี้ยอ่อน เพลี้ยจักจั่นต่างๆ เพลี้ยไฟ ไรแดง แมลงหิวข้าว ดัวงงวต่าง ๆ เป็นต้น

ดังนั้น เพื่อให้ผลผลิตและผลิตภัณฑ์แปรรูปปลอดภัยจากสารเคมีหรืออยู่ในระดับที่ปลอดภัยกับผู้บริโภค สำนักงานเกษตรอำเภอเมืองเพชรบุรี จึงได้จัดทำโครงการส่งเสริมการใช้สารชีวภัณฑ์เพื่อทดแทนการใช้สารเคมี เพื่อให้เกษตรกรรู้วิธีป้องกันกำจัดศัตรูพืชโดยชีววิธี เพื่อเป็นการถ่ายทอดเทคโนโลยีการผลิตเกษตรสู่เกษตรกร และผู้สนใจนำไปใช้ประโยชน์ทางการเกษตรเพื่อเพิ่มคุณภาพและผลผลิตพืช รวมทั้งเป็นการลดต้นทุนการผลิต และลดการใช้สารเคมี อีกทั้งยังสามารถผลิตจำหน่ายให้เกษตรกรทั่วไป เป็นการเพิ่มรายได้ให้เกษตรกรต่อไป

๒. วัตถุประสงค์

- ๒.๑ เพื่อเป็นการลดต้นทุนการผลิตพืชให้แก่เกษตรกร
- ๒.๒ เพื่อให้เกษตรกรรู้ในการผลิตสารชีวภัณฑ์ในการป้องกันและกำจัดศัตรูพืช
- ๒.๓ เพื่อให้เกษตรกรรู้วิธีป้องกันกำจัดศัตรูพืชโดยชีววิธี
- ๒.๔ เพื่อส่งเสริมให้เกษตรกรลดการใช้สารเคมีในการป้องกันกำจัดศัตรูพืช
- ๒.๕ เพื่อส่งเสริมเกษตรแนวใหม่ เพิ่มศักยภาพชุมชนด้านเศรษฐกิจ

๓. เป้าหมาย

- ๓.๑ เกษตรกรทุกตำบลละ ๘๐ ราย

๔. ระยะเวลาดำเนินงาน

เดือนสิงหาคม ๒๕๖๖ – กรกฎาคม ๒๕๗๐

๕. พื้นที่ดำเนินการ

๒๒ ตำบล (ยกเว้นตำบลท่าราบ,คลองกระแซง)

๖. กิจกรรม

ที่	กิจกรรม	มิ.ย.	ก.ค.	ส.ค.	ก.ย.	ต.ค.	พ.ย.	ธ.ค.
๑	จัดทำโครงการเพื่อเสนออนุมัติ							
๒	ประชุมเกษตรกร เพื่อชี้แจงโครงการ							
๓	รับสมัครเกษตรกรเข้าร่วมโครงการ							
๔	จัดซื้อวัสดุ							
๕	จัดอบรมถ่ายทอดความรู้และสาธิตเกษตรกรผู้เข้าร่วมโครงการ							
๖	ดำเนินการตามโครงการ							
๗	ติดตามและประเมินผล							

๗.วิธีการดำเนินงาน

- ๗.๑ จัดทำโครงการเพื่อเสนออนุมัติ
- ๗.๒ ประชุมเกษตรกร เพื่อชี้แจงโครงการ
- ๗.๓ รับสมัครเกษตรกรเข้าร่วมโครงการ
- ๗.๔ จัดซื้อวัสดุ
- ๗.๕ จัดอบรมถ่ายทอดความรู้เกษตรกรผู้เข้าร่วมโครงการ
- ๗.๖ ดำเนินการตามโครงการ
- ๗.๗ ติดตามและประเมินผล

๘. งบประมาณ

งบประมาณ ตำบลละ ๘๐,๐๐๐ บาท

๘.๑ กิจกรรมอบรม

- ๑) ค่าอาหารกลางวัน จำนวน ๘๐ คนๆละ ๑๐๐ จำนวน ๒ วัน เป็นเงิน ๑๖,๐๐๐ บาท
 - ๒) ค่าอาหารว่าง/เครื่องดื่ม จำนวน ๘๐ คนๆละ ๒๕ บาท จำนวน ๔ มื้อ เป็นเงิน ๘,๐๐๐บาท
 - ๓) ค่าวัสดุอุปกรณ์/เอกสารในการอบรม ๘๐ คนๆ ละ ๑๐๐ บาท เป็นเงิน ๘,๐๐๐ บาท
- รวมเป็นเงิน ๓๒,๐๐๐ บาท (สามหมื่นสองพันบาทถ้วน)

๘.๒ กิจกรรมผลิตสารชีวภัณฑ์

- ๑) หัวเชื้อราบิวเวอเรีย จำนวน ๓๐ ขวดๆละ ๒๐๐ บาท เป็นเงิน ๖,๐๐๐ บาท
- ๒) หัวเชื้อราไตรโคเดอร์มา จำนวน ๕๐ ขวดๆละ ๒๐๐ บาท เป็นเงิน ๑๐,๐๐๐ บาท
- ๓) ค่าถุงพลาสติกร้อนขนาด ๘*๑๒ นิ้ว จำนวน ๑๐ กิโลกรัมๆละ ๑๔๐ บาท เป็นเงิน ๑,๔๐๐ บาท
- ๔) ยางวงรัดของจำนวน ๒ กิโลกรัมๆละ ๑๕๐ บาท เป็นเงิน ๓๐๐ บาท

๕) ข้าวสาร ๑๐๐ กิโลกรัมๆละ ๒๐ บาท	เป็นเงิน ๒,๐๐๐ บาท
๖) เอทิลแอลกอฮอล์ จำนวน ๑๐ ขวดๆละ ๘๐ บาท	เป็นเงิน ๘๐๐ บาท
	รวมเป็นเงิน ๒๐,๕๐๐ บาท (สองหมื่นห้าร้อยบาทถ้วน)
	รวมเป็นเงินทั้งสิ้น ๕๒,๕๐๐ บาท (ห้าหมื่นสองพันห้าร้อยบาทถ้วน)

๙. ผลที่คาดว่าจะได้รับและตัวชี้วัดความสำเร็จของการดำเนินงาน

๙.๑ เกษตรกรมีความรู้ในการผลิตสารชีวภัณฑ์ในการป้องกันและกำจัดศัตรูข้าว

๙.๒ เกษตรกรรู้วิธีป้องกันกำจัดศัตรูข้าวโดยชีววิธีให้การผลิตข้าวอินทรีย์

๙.๓ เกษตรกรลดการใช้สารเคมีในการป้องกันกำจัดศัตรูพืช

๙.๔ เพิ่มศักยภาพชุมชนด้านเศรษฐกิจการเกษตร

ตัวชี้วัดความสำเร็จของการดำเนินงาน

๑. เกษตรกรสามารถผลิตสารชีวภัณฑ์ใช้เองได้

โครงการส่งเสริมและเพิ่มประสิทธิภาพการผลิตแตงโมตำบลหนองพลับ
ตำบลหนองพลับ อำเภอเมืองเพชรบุรี จังหวัดเพชรบุรี

๑. ชื่อ โครงการส่งเสริมและเพิ่มประสิทธิภาพการผลิตแตงโมตำบลหนองพลับ

ประเภทของโครงการ

การผลิตทางการเกษตรและการแปรรูปผลผลิตทางการเกษตร

ลักษณะโครงการ

ไม่มีการก่อสร้าง

๒. หลักการและเหตุผล

ตำบลหนองพลับ อำเภอเมืองเพชรบุรี จังหวัดเพชรบุรี มีพื้นที่ทำนาประมาณ ๕,๐๐๐ ไร่ เกษตรกรทำนาปีละ ๒ ครั้ง แต่เนื่องด้วยปัจจุบันสถานการณ์ภัยแล้งมีความรุนแรงเพิ่มมากขึ้น รัฐบาลจึงหาวิธีช่วยเหลือและแก้ไขปัญหาภัยแล้งให้กับเกษตรกรพัฒนาอาชีพเกษตรกรตามความต้องการของชุมชนเพื่อบรรเทาภัยแล้งเพื่อสร้างรายได้และแก้ไขปัญหาขาดแคลนน้ำ

เกษตรกรตำบลหนองพลับนิยมปลูกแตงโมเพื่อหารายได้เสริมหลังจากช่วงเก็บเกี่ยวข้าวนาปี เริ่มปลูกประมาณเดือนธันวาคม – มีนาคม มานานกว่า ๑๐ ปี ใช้เวลาปลูกประมาณ ๗๐ วัน ด้วยแตงโมหนองพลับมีเนื้อสีแดง รสชาติหวาน กรอบ อร่อยกว่าที่อื่น ทำให้แตงโมหนองพลับมีชื่อเสียงเป็นที่รู้จักของผู้บริโภคทั่วไป ผลผลิตแตงโมที่ปลูกได้ จะมีผู้มารับซื้อถึงไร่ โดยมีทั้งซื้อไปบริโภคเอง และซื้อไปจำหน่ายต่อ จึงต้องส่งเสริมการปลูกพืชใช้น้ำน้อยและเพื่อเป็นต้นแบบให้เกษตรกรใกล้เคียงที่สนใจ

๓. วัตถุประสงค์

- ๓.๑ เพื่อสร้างรายได้ให้แก่เกษตรกรและชุมชนในช่วงฤดูแล้ง
- ๓.๒ เพื่อเพิ่มประสิทธิภาพการผลิตแตงโมที่ปลอดภัยจากสารพิษ
- ๓.๓ เพื่อประชาสัมพันธ์แตงโมหนองพลับให้เป็นที่รู้จักเพิ่มขึ้น

๔. เป้าหมาย

เกษตรกรผู้ปลูกแตงโมตำบลหนองพลับ

๕. ระยะเวลาการดำเนินงาน

เดือนธันวาคม ๒๕๖๖ – มีนาคม ๒๕๗๐

๖. กิจกรรมและขั้นตอนวิธีการดำเนินงาน

กิจกรรม	ขั้นตอนวิธีการดำเนินงาน	ผู้รับผิดชอบ
๑. การเตรียม ๑.๑ ประชาสัมพันธ์โครงการ	๑. ชี้แจงรายละเอียดโครงการฯ	กลุ่มเกษตรกรผู้ปลูก แต่งไม้ตำบลหนองพลับ, ศบกต.
๒. การดำเนินโครงการ ๒.๑ จัดซื้อวัสดุ	- จัดซื้อวัสดุ จำนวน ๒๒๐,๐๐๐บาท ๑. เมล็ดพันธุ์แต่งไม้ จำนวน ๒๔๐ กระป๋องๆ ละ ๓๐๐ บาท ๒. ปุ๋ยสูตร ๒๕-๗-๗ จำนวน ๓๐ กระสอบๆ ละ ๙๕๐ บาท ๓. ปุ๋ยสูตร ๑๖-๑๖-๑๖ จำนวน ๓๐ กระสอบๆ ละ ๙๕๐ บาท ๔. ปุ๋ยสูตร ๑๒-๖-๓๓ จำนวน ๓๐ กระสอบๆ ละ ๑,๐๐๐ บาท ๕. ปุ๋ยอินทรีย์ จำนวน ๑๒๐ กระสอบๆ ละ ๒๕๐ บาท ๖. ภูไมท์ซิลเฟต จำนวน ๔๐ กระสอบๆ ละ ๑๕๐ บาท ๗. สติกเกอร์โลโก้แต่งไม้หนองพลับ จำนวน ๘๐,๐๐๐ ดวงๆ ละ ๐.๒๕ บาท ๘. ไตรโคเดอร์ม่า จำนวน ๔๐ ขวดๆ ละ ๑๒๕ บาท	กลุ่มเกษตรกรผู้ปลูก แต่งไม้ตำบลหนองพลับ, ศบกต.
๓. จำหน่ายผลผลิตแต่งไม้หนอง พลับ	๑. สมาชิกกลุ่มเกษตรกรผู้ปลูกแต่งไม้ตำบลหนอง พลับรวมตัวจำหน่ายแต่งไม้หนองพลับ	กลุ่มเกษตรกรผู้ปลูก แต่งไม้ตำบลหนองพลับ, ศบกต.

๗. แผนปฏิบัติงานและงบประมาณ

โครงการส่งเสริมและเพิ่มประสิทธิภาพการผลิตแตงโมตำบลหนองพลับ ยอดรวมงบประมาณ ๒๒๐,๐๐๐ บาท

กิจกรรม	รายการ	จำนวน	หน่วย	ราคาต่อหน่วย (บาท)	รวมจำนวน (บาท)	ธ.ค.๖๖ (บาท)	ม.ค.๖๗ (บาท)	ก.พ.๖๗ (บาท)	มี.ค.๖๗ (บาท)
๑.ส่งเสริมและเพิ่ม ประสิทธิภาพการผลิต แตงโมตำบลหนองพลับ	๑. ค่าวัสดุ								
	- เมล็ดพันธุ์แตงโม	๒๔๐	กระป๋อง	๓๐๐	๗๒,๐๐๐	๗๒,๐๐๐	-	-	-
	- ปุ๋ยสูตร ๒๕-๗-๗	๓๐	กระสอบ	๙๕๐	๒๘,๕๐๐	๒๘,๕๐๐	-	-	-
	- ปุ๋ยสูตร ๑๖-๑๖-๑๖	๓๐	กระสอบ	๙๕๐	๒๘,๕๐๐	๒๘,๕๐๐	-	-	-
	- ปุ๋ยสูตร ๑๒-๖-๓๓	๓๐	กระสอบ	๑,๐๐๐	๓๐,๐๐๐	๓๐,๐๐๐	-	-	-
	- ปุ๋ยอินทรีย์	๑๒๐	กระสอบ	๒๕๐	๓๐,๐๐๐	๓๐,๐๐๐	-	-	-
	- ภูไมท์ซัลเฟต	๔๐	ถุง	๑๕๐	๖,๐๐๐	๖,๐๐๐	-	-	-
	- ไตรโคเดอร์ม่า	๔๐	ขวด	๑๒๕	๕,๐๐๐	๕,๐๐๐	-	-	-
	- สติกเกอร์โลโก้แตงโมหนองพลับ	๘๐,๐๐๐	ดวง	๐.๒๕	๒๐,๐๐๐	๒๐,๐๐๐	-	-	-
	รวมค่าวัสดุ				๒๒๐,๐๐๐	๒๒๐,๐๐๐			
				รวมทั้งสิ้น	๒๒๐,๐๐๐	๒๒๐,๐๐๐	-	-	-

๘. ผลที่คาดว่าจะได้รับ

- ๘.๑ เกษตรกรผู้เข้าร่วมโครงการมีรายได้ในช่วงฤดูแล้ง
- ๘.๒ เกษตรกรผลิตแตงโมที่ปลอดภัยจากสารพิษ
- ๘.๓ ชุมชนและเกษตรกรมีส่วนร่วมในการแก้ไขปัญหา และพัฒนาการเกษตรในชุมชน และเตรียมพร้อมรับสถานการณ์ภัยแล้งระยะยาว
- ๘.๔ แตงโมตำบลหนองพลับเป็นที่รู้จักเพิ่มมากขึ้น

๙. ผู้รับผิดชอบโครงการ

คณะกรรมการกลุ่มเกษตรกรผู้ปลูกแตงโมตำบลหนองพลับ ตำบลหนองพลับ อำเภอเมืองเพชรบุรี จังหวัดเพชรบุรี

- | | |
|---------------------------|-----------|
| ๑. นายพงศ์พันธ์ เทียนแย้ม | ประธาน |
| ๒. นายประยงค์ ทองใบ | รองประธาน |
| ๓. นายเอื้อม สัมฤทธิ์ | กรรมการ |
| ๔. นายพุดม ทองใบ | เหรัญญิก |
| ๕. นางสาวซัชพร นาดี | เลขานุการ |

๙.๑ ศูนย์บริการและถ่ายทอดเทคโนโลยีการเกษตรประจำตำบลหนองพลับ

๙.๒ กลุ่ม/องค์กร

ลงชื่อ.....ผู้เสนอโครงการ
(นายพงศ์พันธ์ เทียนแย้ม)

ประธานกลุ่มเกษตรกรผู้ปลูกแตงโมตำบลหนองพลับ

ลงชื่อ.....
(.....)

ประธานคณะกรรมการหมู่บ้าน/ชุมชน

ลงชื่อ.....
(นายมาโนช มั่นหมาย)

ประธานคณะกรรมการบริหารศูนย์บริการและถ่ายทอดเทคโนโลยีการเกษตร

ประจำตำบลหนองพลับ

ชื่อโครงการ อบรมอาชีพให้กับกลุ่มเยาวชน ชุมชนกลุ่มแม่บ้านและประชาชนทั่วไป

๑. หลักการและเหตุผล

เกษตรกรอำเภอเมืองเพชรบุรี ส่วนใหญ่ประกอบอาชีพทำนา จึงส่งเสริมอาชีพหลังจากทำนาเสร็จเพื่อไม่ให้เกษตรกรว่างงาน เป็นทางเลือกในการประกอบอาชีพเสริม

สำนักงานเกษตรอำเภอเมืองจึงเห็นว่าควรมีการอบรมอาชีพให้กับกลุ่มเยาวชน ชุมชน กลุ่มแม่บ้านและประชาชนทั่วไปที่สนใจ

๒. วัตถุประสงค์

๒.๑ เพื่อให้เกษตรกรมีทางเลือกในการประกอบอาชีพเสริม

๒.๒ เพื่อให้เกษตรกรได้รับความรู้

๓. เป้าหมาย

๓.๑ เกษตรกร และประชาชนทั่วไปที่สนใจ

๔. ระยะเวลาดำเนินงาน

เดือนมกราคม ๒๕๖๖ – ธันวาคม ๒๕๗๐

๕. พื้นที่ดำเนินการ

๒๒ ตำบล (ยกเว้นตำบลท่าราบ, ตำบลคลองกระแซง

๖. กิจกรรม

ที่	กิจกรรม	ม.ค.	ก.พ.	มี.ค.	เม.ย.	พ.ค.	มิ.ย.	ก.ค.	ส.ค.	ก.ย.	ต.ค.	พ.ย.	ธ.ค.
๑	จัดทำโครงการ เพื่อเสนออนุมัติ												
๒	ประชุมเกษตรกร เพื่อชี้แจง โครงการ												
๓	รับสมัคร เกษตรกรเข้าร่วม โครงการ												
๔	จัดอบรม ถ่ายทอดความรู้ เกษตรกร ผู้เข้าร่วม โครงการ												
๕	ดำเนินการตาม โครงการ												
๖	ติดตามและ ประเมินผล												

๗. วิธีการดำเนินงาน

- ๗.๑ จัดทำโครงการเพื่อเสนออนุมัติ
- ๗.๒ ประชุมเกษตรกร เพื่อชี้แจงโครงการ
- ๗.๓ รับสมัครเกษตรกรเข้าร่วมโครงการ
- ๗.๔ จัดอบรมถ่ายทอดความรู้เกษตรกรผู้เข้าร่วมโครงการ
- ๗.๕ ดำเนินการตามโครงการ
- ๗.๖ ติดตามและประเมินผล

๘. งบประมาณ

งบประมาณ ๑๐๐,๐๐๐ บาท

๘.๑ กิจกรรมอบรม

- ๑) ค่าอาหารกลางวัน จำนวน ๑๐๐ คนๆ ละ ๑๐๐ จำนวน ๒ วัน เป็นเงิน ๒๐,๐๐๐ บาท
- ๒) ค่าอาหารว่าง/เครื่องดื่ม จำนวน ๑๐๐ คนๆ ละ ๒๕ บาท จำนวน ๔ มื้อเป็นเงิน ๑๐,๐๐๐ บาท

บาท

- ๓) ค่าวัสดุอุปกรณ์/เอกสารในการอบรม ๑๐๐ คนๆ ละ ๑๐๐ บาท เป็นเงิน ๑๐,๐๐๐ บาท

๘.๑ กิจกรรมอบรม(ต่อ)

๔) ค่าวิทยากร จำนวน ๑๒ ชม.ๆละ ๖๐๐ บาท เป็นเงิน ๗,๒๐๐ บาท
รวมเป็นเงิน ๔๗,๒๐๐ บาท

๘.๒ กิจกรรมฝึกอบรมอาชีพ

๑) อุปกรณ์ฝึกอบรมอาชีพจำนวน ๑๐ ชุดๆละ ๕,๒๘๐ บาท เป็นเงิน ๕๒,๘๐๐ บาท
รวมเป็นเงิน ๕๒,๘๐๐ บาท
รวมเป็นเงินทั้งสิ้น ๑๐๐,๐๐๐ บาท

๙. ผลที่คาดว่าจะได้รับและตัวชี้วัดความสำเร็จของการดำเนินงาน

๙.๑ เกษตรกรผู้เข้าร่วมโครงการสามารถนำความรู้ที่ได้รับไปใช้ในการทำการเกษตรได้

๙.๒ เพิ่มรายได้และเป็นอาชีพเสริมให้กับเกษตรกร

ตัวชี้วัดความสำเร็จของการดำเนินงาน

๑. เกษตรกรสามารถนำความรู้ที่ได้รับไปใช้ในการทำการเกษตรได้

ชื่อโครงการ ส่งเสริมการจัดตั้งกลุ่มเกษตรกรเลี้ยงโคเนื้อ

๑. หลักการและเหตุผล

เกษตรกรอำเภอเมืองเพชรบุรี ส่วนใหญ่ประกอบอาชีพทำนา และมีการเลี้ยงวัวเนื้อ เกษตรกรจะตัดหญ้าหรือเศษพืชพิษในนามาให้เลี้ยงวัว หรือเกษตรกรบางรายอาจมีพื้นที่ปลูกหญ้าเลี้ยงสัตว์

สำนักงานเกษตรอำเภอเมืองจึงเห็นว่าควรมีการอบรมให้ความรู้เกษตรกรผู้เลี้ยงวัว ทราบถึงโรคระบาด และการป้องกัน ให้สามารถผลิตอาหารเพื่อให้อ้วน เป็นการเสริมอาหารและลดต้นทุนและส่งเสริมให้มีการรวมกลุ่ม เพื่อสามารถต่อรองราคากับพ่อค้าได้

๒. วัตถุประสงค์

- ๒.๑ เพื่อให้เกษตรกรมีความรู้ในการเลี้ยงวัว
- ๒.๒ เพื่อให้เกษตรกรมีการรวมกลุ่มที่เข้มแข็ง

๓. เป้าหมาย

- ๓.๑ เกษตรกรผู้เลี้ยงวัว และประชาชนทั่วไปที่สนใจ

๔. ระยะเวลาดำเนินงาน

เดือนมกราคม ๒๕๖๖ – ธันวาคม ๒๕๗๐

๕. พื้นที่ดำเนินการ

- ม.๖ ตำบลหนองพลับ

๖. กิจกรรม

ที่	กิจกรรม	ม.ค.	ก.พ.	มี.ค.	เม.ย.	พ.ค.	มิ.ย.	ก.ค.
๑	จัดทำโครงการเพื่อเสนออนุมัติ							
๒	ประชุมเกษตรกร เพื่อชี้แจงโครงการ							
๓	รับสมัครเกษตรกรเข้าร่วมโครงการ							
๔	จัดอบรมถ่ายทอดความรู้เกษตรกรผู้เข้าร่วมโครงการ							
๕	ดำเนินการตามโครงการ							
๖	ติดตามและประเมินผล							

๗. วิธีดำเนินการดำเนินงาน

- ๗.๑ จัดทำโครงการเพื่อเสนออนุมัติ
- ๗.๒ ประชุมเกษตรกร เพื่อชี้แจงโครงการ
- ๗.๓ รับสมัครเกษตรกรเข้าร่วมโครงการ
- ๗.๔ จัดอบรมถ่ายทอดความรู้เกษตรกรผู้เข้าร่วมโครงการ
- ๗.๕ ดำเนินการตามโครงการ
- ๗.๖ จัดตั้งกลุ่มเกษตรกรผู้เลี้ยงโคเนื้อตำบลหนองพลับ
- ๗.๗ ติดตามและประเมินผล

๘. งบประมาณ

งบประมาณ ๒๐,๐๐๐ บาท

๘.๑ กิจกรรมอบรม

- | | |
|---|--------------------|
| ๑) ค่าอาหารกลางวัน จำนวน ๕๐ คนๆ ละ ๗๐ จำนวน ๒ วัน | เป็นเงิน ๗,๐๐๐ บาท |
| ๒) ค่าอาหารว่าง/เครื่องดื่ม จำนวน ๕๐ คนๆ ละ ๒๕ บาท จำนวน ๔ มื้อ | เป็นเงิน ๕,๐๐๐ บาท |
| ๓) ค่าวัสดุอุปกรณ์/เอกสารในการอบรม ๕๐ คนๆ ละ ๖๐ บาท | เป็นเงิน ๓,๐๐๐ บาท |
| ๔) ค่าวิทยากร จำนวน ๑๐ ชม.ๆ ละ ๕๐๐ บาท | เป็นเงิน ๕,๐๐๐ บาท |

รวมเป็นเงิน ๒๐,๐๐๐ บาท

รวมเป็นเงินทั้งสิ้น ๒๐,๐๐๐ บาท

๙. ผลที่คาดว่าจะได้รับและตัวชี้วัดความสำเร็จของการดำเนินงาน

๙.๑ เกษตรกรผู้เข้าร่วมโครงการสามารถนำความรู้ที่ได้รับไปใช้ในการทำการเกษตรได้

๙.๒ เพิ่มรายได้และเป็นอาชีพเสริมให้กับเกษตรกร

ตัวชี้วัดความสำเร็จของการดำเนินงาน

๑. เกษตรกรสามารถนำความรู้ที่ได้รับไปใช้ในการทำการเกษตรได้

ชื่อโครงการ พัฒนากลุ่มแม่บ้านเกษตรกรบ้านไร่น้ำเป็นน้ำ และวัดท่าศิริ

๑. หลักการและเหตุผล

กลุ่มแม่บ้านไร่น้ำและวัดท่าศิริ ได้รวมกลุ่มกันเพื่อดำเนินโครงการเสริมสร้างรายได้ให้แก่เกษตรกรรายย่อย ปี ๒๕๖๑ เพื่อทำผลิตภัณฑ์แปรรูปผลผลิตการเกษตร การจัดทำการผลิตไข่เค็มสมุนไพรที่ช่วยให้การเก็บเกี่ยวให้กลุ่มมีการดำเนินกิจกรรมที่หลากหลายมีการจัดจำหน่ายผลิตภัณฑ์ในงานออกร้านเทศกาลต่างๆทำให้สมาชิกมีรายได้เสริมอีกด้วย ดังนั้นกลุ่มจึงได้มีการพัฒนาผลิตภัณฑ์ให้มีคุณภาพเพิ่มขึ้นสามารถนำผลผลิตขอรับรองมาตรฐาน อย. พัฒนาให้กิจกรรมกลุ่มเป็นแหล่งเรียนรู้ มีวิทยากรประจำกลุ่มบริหารความรู้แก่ผู้สนใจ เพื่อประชาสัมพันธ์กิจกรรมของกลุ่มให้กว้างไกล จึงจำเป็นต้องมีเครื่องมือและอุปกรณ์ในการผลิตที่ถูกสุขลักษณะ ช่วยสร้างความพร้อมแก่การผลิตและเอื้ออำนวยต่อกิจกรรมของชุมชนให้ยั่งยืนต่อไป

๒. วัตถุประสงค์

- ๒.๑ เพื่อส่งเสริมและพัฒนาผลิตภัณฑ์ชุมชนให้มีมูลค่าเพิ่ม
- ๒.๒ เพื่อสร้างรายได้แก่สมาชิกของกลุ่ม
- ๒.๓ เพื่อพัฒนาผลิตภัณฑ์การเกษตรและบรรจุภัณฑ์ให้มีคุณภาพเป็นที่ยอมรับของตลาด

๓. เป้าหมาย

- ๓.๑ กลุ่มแม่บ้านเกษตรกรบ้านไร่น้ำเป็นน้ำ และวัดท่าศิริ ตำบลต้นมะม่วง

๔. ระยะเวลาดำเนินงาน

เดือนมกราคม ๒๕๖๖ – กรกฎาคม ๒๕๗๐

๕. พื้นที่ดำเนินการ

ที่ทำการกลุ่มแม่บ้านเกษตรกรบ้านไร่น้ำเป็นน้ำ และวัดท่าศิริ ตำบลต้นมะม่วง

๖. กิจกรรม

ที่	กิจกรรม	ม.ค.	ก.พ.	มี.ค.	เม.ย.	พ.ค.	มิ.ย.	ก.ค.
๑	จัดทำโครงการเพื่อเสนออนุมัติ							
๒	ประชุมเกษตรกร เพื่อชี้แจงโครงการ							
๓	รับสมัครเกษตรกรเข้าร่วมโครงการ							
๔	จัดอบรมถ่ายทอดความรู้เกษตรกรผู้เข้าร่วมโครงการ							
๕	ดำเนินการตามโครงการ							
๖	ติดตามและประเมินผล							

๗. วิธีการดำเนินงาน

- ๗.๑ จัดทำโครงการเพื่อเสนออนุมัติ
- ๗.๒ ประชุมเกษตรกร เพื่อชี้แจงโครงการ
- ๗.๓ รับสมัครเกษตรกรเข้าร่วมโครงการ
- ๗.๔ จัดอบรมถ่ายทอดความรู้เกษตรกรผู้เข้าร่วมโครงการ
- ๗.๕ ดำเนินการตามโครงการ
- ๗.๖ ติดตามและประเมินผล

๘. งบประมาณ

งบประมาณ ๗๕,๐๐๐ บาท

๘.๑ กิจกรรมจัดซื้อวัสดุ

๑) ไข่เป็ดสด จำนวน ๔,๐๐๐ ฟองๆละ ๕ บาท	เป็นเงิน ๒๐,๐๐๐ บาท
๒) ขมิ้นผง จำนวน ๒๙ กก.ๆละ ๓๐๐ บาท	เป็นเงิน ๘,๗๐๐ บาท
๓) ดินสีฟอง จำนวน ๖๐ กก.ๆละ ๓๐ บาท	เป็นเงิน ๑,๘๐๐ บาท
๔) เกลือป่น จำนวน ๗๐ กก.ๆละ ๑๐ บาท	เป็นเงิน ๗๐๐ บาท
๕) กล่องกระดาษบรรจุ ๑/๒ กก. จำนวน ๒,๐๐๐ กล่องๆละ ๑๐ บาท	เป็นเงิน ๒๐,๐๐๐ บาท
๖) ตราผลิตภัณฑ์ จำนวน ๓,๐๐๐ แผ่นๆละ ๕ บาท	เป็นเงิน ๑๕,๐๐๐ บาท
๗) ถุงหิ้ว จำนวน ๔๐ กก.ๆละ ๑๒๐ บาท	เป็นเงิน ๔,๘๐๐ บาท
๘) ถุงพลาสติกชนิดใส จำนวน ๔๐ กก.ๆละ ๑๐๐ บาท	เป็นเงิน ๔,๐๐๐ บาท

รวมเป็นเงินทั้งสิ้น ๗๕,๐๐๐ บาท

๙. ผลที่คาดว่าจะได้รับและตัวชี้วัดความสำเร็จของการดำเนินงาน

- ๙.๑ ผลผลิตของกลุ่มมีคุณภาพ
 - ๙.๒ เพิ่มรายได้และเป็นอาชีพเสริมให้กับกลุ่มแม่บ้านเกษตรกร
- ตัวชี้วัดความสำเร็จของการดำเนินงาน
๑. เกษตรกรมีรายได้เพิ่มขึ้น

ชื่อโครงการ ขุดลอกคูคลองส่งน้ำเพื่อการเกษตร

๑. หลักการและเหตุผล

อำเภอเมืองเพชรบุรี จังหวัดเพชรบุรี มีพื้นที่รวมทั้งหมด ๑๘๐,๙๘๒ ไร่ มีพื้นที่การเกษตรทั้งหมด ๙๑,๒๑๒ ไร่ คิดเป็น ๕๐.๓๙ % ของพื้นที่ทั้งหมด และมีพื้นที่ทำนาประมาณ ๘๒,๔๑๑ ไร่ คิดเป็น ๔๕% ของพื้นที่ทั้งหมด พืชอื่นๆ ๘,๘๐๑ ไร่ มีเกษตรกรที่ขึ้นทะเบียนเกษตรกรกับสำนักงานเกษตรอำเภอเมืองเพชรบุรี จำนวน ๖,๕๐๖ ราย ประชากรส่วนใหญ่ประกอบอาชีพเกษตรกรรม โดยเฉพาะการปลูกพืชซึ่งในปัจจุบันนี้ คูคลองส่งน้ำซึ่งใช้เป็นแหล่งส่งน้ำเพื่อใช้ในการปลูกพืชมีลักษณะตื้นเขิน ซึ่งเป็นสาเหตุให้น้ำที่ส่งเข้าแปลงปลูกพืชของเกษตรกร ที่ปริมาณไม่เพียงพอ และน้ำไหลไม่สะดวกซึ่งมีผลกระทบต่อระบบการผลิตและผลผลิตพืชของเกษตรกร จึงทำให้เกษตรกรในพื้นที่มีความต้องการที่จะขุดลอกคูคลองส่งน้ำ เพื่อให้ น้ำที่ส่งเข้าแปลงปลูกพืชไหลได้สะดวกดีขึ้น ซึ่งทำให้ประสิทธิภาพการผลิตของเกษตรกรดีขึ้น และสามารถสร้างรายได้ให้แก่เกษตรกรในช่วงฤดูแล้งได้

๒. วัตถุประสงค์

- ๒.๑ เพื่อพัฒนาแหล่งน้ำทางการเกษตร
- ๒.๒ เพื่อพัฒนาคุณภาพชีวิตเกษตรกร สามารถเพิ่มรายได้ให้แก่เกษตรกร
- ๒.๓ เพื่อบรรเทาปัญหาความเดือดร้อนของเกษตรกร จากภาวะภัยแล้งในระยะยาวได้

๓. เป้าหมาย

- ๓.๑ ปรับปรุงและขุดลอกคูคลองส่งน้ำเพื่อการเกษตร

๔. ระยะเวลาดำเนินงาน

เดือนพฤศจิกายน ๒๕๖๖ – พฤษภาคม ๒๕๗๐

๕. พื้นที่ดำเนินการ

๒๒ ตำบล (ยกเว้นตำบลท่าราบ,ตำบลคลองกระแซง)

๖. กิจกรรม

ที่	กิจกรรม	พ.ย.	ธ.ค.	ม.ค.	ก.พ.	มี.ค.	เม.ย.	พ.ค.
๑	จัดทำโครงการเพื่อเสนออนุมัติ							
๒	ประชุมเกษตรกร เพื่อชี้แจงโครงการ							
๓	รับสมัครเกษตรกรเข้าร่วมโครงการ							
๔	ดำเนินการตามโครงการ							
๕	ติดตามและประเมินผล							

๗. วิธีการดำเนินงาน

- ๗.๑ จัดทำโครงการเพื่อเสนออนุมัติ
- ๗.๒ ประชุมเกษตรกร เพื่อชี้แจงโครงการ
- ๗.๓ รับสมัครเกษตรกรเข้าร่วมโครงการ
- ๗.๔ ดำเนินการตามโครงการ
- ๗.๕ ติดตามและประเมินผล

๘. งบประมาณ

งบประมาณ ๒๐๐,๐๐๐ บาท

๘.๑ กิจกรรม

- ๑) ค่าจ้างแรงงานเกษตรกรชุดลอกคลอง ๖๖๐ แรงๆละ ๓๐๐ บาท เป็นเงิน ๑๙๘,๐๐๐ บาท
 - ๒) ค่าป้ายโครงการ ขนาด ๒*๓ เมตร จำนวน ๑ ป้ายๆละ ๒,๐๐๐บาท เป็นเงิน ๒,๐๐๐ บาท
- รวมเป็นเงินทั้งสิ้น ๒๐๐,๐๐๐ บาท

๙. ผลที่คาดว่าจะได้รับและตัวชี้วัดความสำเร็จของการดำเนินงาน

- ๙.๑ มีการจ้างแรงงานภายในตำบล
 - ๙.๒ เกษตรกรมีรายได้เพิ่มขึ้นในช่วงที่เกิดภัยแล้ง
 - ๙.๓ เกษตรกรมีบทบาทในการร่วมพัฒนาการเกษตรของตำบล
- ตัวชี้วัดความสำเร็จของการดำเนินงาน
๑. เกษตรกรได้รับน้ำจากคูคลองทั่วถึง
 ๒. เกษตรกรมีรายได้เพิ่มขึ้น

ชื่อโครงการ ส่งเสริมการผลิตปุ๋ยหมักเพื่อปรับปรุงบำรุงดิน

๑. หลักการและเหตุผล

อำเภอเมืองเพชรบุรี จังหวัดเพชรบุรี มีพื้นที่รวมทั้งหมด ๑๘๐,๙๘๒ ไร่ มีพื้นที่การเกษตรทั้งหมด ๙๑,๒๑๒ ไร่ คิดเป็น ๕๐.๓๙ % ของพื้นที่ทั้งหมด และมีพื้นที่ทำนาประมาณ ๘๒,๔๑๑ ไร่ คิดเป็น ๔๕% ของพื้นที่ทั้งหมด พืชอื่นๆ ๘,๘๐๑ ไร่ มีเกษตรกรที่ขึ้นทะเบียนเกษตรกรกับสำนักงานเกษตรอำเภอเมืองเพชรบุรี จำนวน ๖,๕๐๖ ราย ประชากรส่วนใหญ่ประกอบอาชีพเกษตรกรรม เพื่อเพิ่มประสิทธิภาพการผลิตให้ได้ผลผลิตที่ปลอดภัยไม่ก่อให้เกิดมลพิษต่อสภาพแวดล้อม รวมถึงการจัดการปรับปรุงบำรุงดินที่มุ่งเน้นให้สารอินทรีย์และวัสดุธรรมชาติเป็นหลัก เช่น ปุ๋ยหมัก ปุ๋ยคอก ทำปุ๋ยอินทรีย์ชนิดต่างๆ เป็นต้น จากสภาพปัญหาความเสื่อมโทรมของดินเกิดจากปริมาณอินทรีย์วัตถุในดินน้อยลง มีผลกระทบให้ผลผลิตของเกษตรกรตกต่ำจากประสิทธิภาพต้นทุนการผลิตสูงอินทรีย์วัตถุในดินเป็นปัจจัยสำคัญในการควบคุมและกำหนดคุณสมบัติทางเคมีกายภาพและชีวภาพทางดิน การปรับปรุงบำรุงดินต้องใช้ปุ๋ยอินทรีย์เป็นปัจจัยสำคัญและเป็นพื้นฐานการผลิตทางการเกษตร

๒. วัตถุประสงค์

- ๒.๑ เพื่อปรับปรุงบำรุงดิน
- ๒.๒ เพื่อลดต้นทุนการผลิตพืช
- ๒.๓ เพื่อให้เกษตรกรมีปุ๋ยหมักใช้ในครัวเรือน

๓. เป้าหมาย

- ๓.๑ เกษตรกรอำเภอเมืองเพชรบุรี

๔. ระยะเวลาดำเนินงาน

เดือนพฤศจิกายน ๒๕๖๖ – พฤษภาคม ๒๕๗๐

๕. พื้นที่ดำเนินการ

๒๒ ตำบล (ยกเว้นตำบลท่าราบ, ตำบลคลองกระแซง)

๖. กิจกรรม

ที่	กิจกรรม	พ.ย.	ธ.ค.	ม.ค.	ก.พ.	มี.ค.	เม.ย.	พ.ค.
๑	จัดทำโครงการเพื่อเสนออนุมัติ							
๒	ประชุมเกษตรกร เพื่อชี้แจงโครงการ							
๓	รับสมัครเกษตรกรเข้าร่วมโครงการ							
๔	ดำเนินการตามโครงการ							
๕	ติดตามและประเมินผล							

๗. วิธีการดำเนินงาน

- ๗.๑ จัดทำโครงการเพื่อเสนออนุมัติ
- ๗.๒ ประชุมเกษตรกร เพื่อชี้แจงโครงการ
- ๗.๓ รับสมัครเกษตรกรเข้าร่วมโครงการ
- ๗.๔ ดำเนินการตามโครงการ
- ๗.๕ ติดตามและประเมินผล

๘. งบประมาณ

งบประมาณ ๒๐๐,๐๐๐ บาท

๘.๑ กิจกรรม

- ๑) มูลวัว ๒๕ ตันๆละ ๒,๐๐๐ บาท เป็นเงิน ๑๐๐,๐๐๐ บาท
 - ๒) เศษวัชพืชทางการเกษตร เช่น แกลบ ผักตบชวา ฯลฯ ๒๕ ตันๆละ ๒,๕๐๐ บาท
 เป็นเงิน ๑๐๐,๐๐๐ บาท
- รวมเป็นเงินทั้งสิ้น ๒๐๐,๐๐๐ บาท

๙. ผลที่คาดว่าจะได้รับและตัวชี้วัดความสำเร็จของการดำเนินงาน

- ๙.๑ เกษตรกรนำไปใช้เพื่อปรับปรุงบำรุงดิน
 - ๙.๒ เกษตรกรลดต้นทุนการผลิต
- ตัวชี้วัดความสำเร็จของการดำเนินงาน
๑. คุณภาพดินดีขึ้น
 ๒. เกษตรกรมีต้นทุนลดลง

ชื่อโครงการ พัฒนาบรรจุภัณฑ์ผลผลิตกลุ่มข้าวแปลงใหญ่

๑. หลักการและเหตุผล

อำเภอเมืองเพชรบุรี จังหวัดเพชรบุรี มีพื้นที่รวมทั้งหมด ๑๘๐,๙๘๒ ไร่ มีพื้นที่การเกษตรทั้งหมด ๙๑,๒๑๒ ไร่ คิดเป็น ๕๐.๓๙ % ของพื้นที่ทั้งหมด และมีพื้นที่ทำนาประมาณ ๘๒,๔๑๑ ไร่ คิดเป็น ๔๕% ของพื้นที่ทั้งหมด เมื่อถึงฤดูการทำนาเมล็ดพันธุ์ที่หาซื้อได้ คือ จากพ่อค้าคนกลาง เพื่อนบ้าน และเก็บพันธุ์ข้าวไว้ใช้เอง ซึ่งเป็นเมล็ดพันธุ์ที่ไม่ได้มาตรฐาน ไม่มีคุณภาพ เปอร์เซ็นต์การงอกต่ำหรืออาจมีพันธุ์ปนพันธุ์ข้าวที่เกษตรกรปลูกจะเป็นข้าวอายุสั้น (๙๐-๑๐๐ วัน) ทำให้โรงสีรับซื้อในราคาต่ำ ในขั้นตอนหว่านข้าวเกษตรกรใช้เมล็ดพันธุ์ประมาณ ๒๕-๓๕ กิโลกรัมต่อไร่และใช้สารเคมีในปริมาณสูงทำให้มีต้นทุนการผลิตสูง เพื่อให้เกษตรกรผลิตพันธุ์ข้าวคุณภาพดีใช้เองและลดการใช้สารเคมี จึงจัดตั้งกลุ่มข้าวแปลงใหญ่ตำบลหนองปลับเกษตรกรได้เรียนรู้วิธีการผลิตที่ถูกต้อง เป็นการลดต้นทุนการผลิตอย่างถาวร และสามารถเพิ่มรายได้โดยการจำหน่ายเมล็ดพันธุ์ข้าวที่มีให้เกษตรกรข้างเคียง

๒. วัตถุประสงค์

- ๒.๑ เพื่อพัฒนาบรรจุภัณฑ์ให้สวยงาม น่าสนใจ
- ๒.๒ ส่งเสริมให้กลุ่มแปลงใหญ่มีการแปรรูปผลผลิต

๓. เป้าหมาย

- ๓.๑ เกษตรกรอำเภอเมืองเพชรบุรี

๔. ระยะเวลาดำเนินงาน

เดือนพฤศจิกายน ๒๕๖๖ – พฤษภาคม ๒๕๗๐

๕. พื้นที่ดำเนินการ

๒๒ ตำบล (ยกเว้นตำบลท่าราบ,ตำบลคลองกระแซง)

๖. กิจกรรม

ที่	กิจกรรม	พ.ย.	ธ.ค.	ม.ค.	ก.พ.	มี.ค.	เม.ย.	พ.ค.
๑	จัดทำโครงการเพื่อเสนออนุมัติ							
๒	ประชุมเกษตรกร เพื่อชี้แจงโครงการ							
๓	รับสมัครเกษตรกรเข้าร่วมโครงการ							
๔	ดำเนินการตามโครงการ							
๕	ติดตามและประเมินผล							

๗. วิธีดำเนินการดำเนินงาน

- ๗.๑ จัดทำโครงการเพื่อเสนออนุมัติ
- ๗.๒ ประชุมเกษตรกร เพื่อชี้แจงโครงการ
- ๗.๓ รับสมัครเกษตรกรเข้าร่วมโครงการ
- ๗.๔ ดำเนินการตามโครงการ
- ๗.๕ ติดตามและประเมินผล

๘. งบประมาณ

งบประมาณ ๕๐,๐๐๐ บาท

๘.๑ กิจกรรมจัดซื้อวัสดุ

- ๑) เครื่องซีลสุญญากาศ อุตสาหกรรม จำนวน ๑ เครื่องๆละ ๒๕,๐๐๐
เป็นเงิน ๒๕,๐๐๐ บาท
 - ๒) ถุงซีล จำนวน ๖,๒๕๐ ถุงๆละ ๔ บาท
เป็นเงิน ๒๕,๐๐๐ บาท
- รวมเป็นเงินทั้งสิ้น ๕๐,๐๐๐ บาท

๙. ผลที่คาดว่าจะได้รับและตัวชี้วัดความสำเร็จของการดำเนินงาน

- ๙.๑ กลุ่มบรรจุภัณฑ์ที่สวยงาม
 - ๙.๒ สินค้าสามารถเก็บไว้ได้นาน
- ตัวชี้วัดความสำเร็จของการดำเนินงาน
๑. บรรจุภัณฑ์ของกลุ่มสวยงาม
 ๒. สินค้าสามารถเก็บไว้ได้นาน